شوراي نظار افراد بابه جان رابه همکاري باجنبش ملزم میسازند.

بین تفنگداران قوماندان مسعود وجنرال بابه جان چندین درگیري صورت گرفته است.

کابل- ۲٦ ثور:

گزارش هاي واصله از منطقه خیرخانه وتوابع تحت تسلط اداره ائتلافي مشعر برآنست که ازیکماه به اینطرف بخاطر اختلافات منطقه اي بین تفنگداران مسعود وبابه جان بالخصوص درخیرخانه چندین درگیري صورت گرفته است.

خبرنگار شهادت مینویسد ، عامل اصلي این درگیریها تفوق پسندیها وسؤ استفاده هاي بزرگ وناجایزي است که تفنگداران مسعود بیشتراز تفنگداران بابه جان بعمل مي آورند. که این رویه را جناحهاي دیگر باعث ترهین وتحقیرشان میدانند.

افراد بابه جان که تحت تشکیل موسوم به " گارنیزیون کابل " فعالیت میکنند درحصه اول ،حصه دوم ومنطقه پروژه جدید خیرخانه قرارگاه هاي دارند . این افراد که بیشتر به لباس عسکري ملبس میباشند پوسته هاي شهري رادراختیاردارند. به اثراختلافات مذکور تا حال چند درگیري در خیرخانه بین افراد شوراي نظاروگارنیزیون رویداده که به اثرآن بیش ازده نفرازطرفین بقتل رسیده است. افراد شوراي نظار درضمن تفنگداران بابه جان راملزم میکنند که بالاي طیارات جنبش بطور موثر انداخت نمیکنند وبانیروهاي دوستم درارتباط وتفاهم میباشند.

شهادت

ارگان مرکزي حزب اسلامي افغانستان

(٤) صفحه

دسره صلیب یوکاروان چي په خوراکي موادو او دواوباردي دکابل خواته روان شوي

پیښور- دغویي ۲۸ نیټه :

دترلاسه شوورپوټونو له مخي دتړي وال سره صلیب یوکاروان پرون ماښام دپیښورڅه دکابل لوري ته خوځیدلي دي .

داکاروروسته له هغه جوړشوي چي هماهنګي شورا پریکړه وکړه چي داخترنه دووه ورځي مخکي ته به دلوي اخترتروروستي ورځي پوري کابل ته غځیدلي لاري دخوراکي موادو دکاروانونوپرمخ خلاصي وي

خبرپاڼوتوي چي دتړیوال سره صلیب یوکاروان چي لس لاري په کي شاملي دي اوپه خوراکي موادو اودواووباردي بیګاه ماښام دتورخم نه تیرشواوکابل طرف ته لاړ .

دغه لاره ترکابله پوري دهماهنګي شورا دځواکونوپه لاس کي ده .

شماره مسلسل (۷۸۸) سال هفدهم ،شماره (۲٦) پنجشنبه (۲۹) ثور ۱۳۷۳ هـ ش (۹) ذي الحجه ۱٤۱٤ هـ ق (۱۹) مي ۱۹۹٤ م قیمت (۱۰۰) افغاني (۲روپیه)

تهاجم وحشیانه نیروهاي اداره ائتلافي درمیدان شهرناکام گردید

کابل - ۲۸ ثور:

یك منبع نظامي حزب اسلامي درچهارآسیاب به اداره شهادت خبرداد که نیروهاي اداره ائتلافي که دربیشاپیش آن دزدان سلاح بدست سیاف قرارداشت روز سه شنبه بالاي مواضع مجاهدین فرقه ضرب مؤمن حزب اسلامي ازطریق هواوزمین درمیدان شهر هجوم بردند ،مجاهدین قهرمان حزب اسلامي تحت قوماندهي دگر جنرال امان الله خوږمن به آنها پاسخ دندان شکن داده پس از برخورد بیست وچهارساعته حوالي بعدازظهرروز چهار شنبه، مهاجمین باازدست دادن ده پوسته مهم شان الي ساحه کوه تخت شاهي عقب نشیني نمودندوفعلاً جنگ شدیدي درکوه تخت شاهي دروسط پغمان ومیدان ادامه دارد ، قرارگزارش ابتکارعمل بدست نیروهاي شوراي عالي هم آهنګي مي باشد.

احمدشاه معاون سیاف درمصاحبه باراديو بي بي سي ازتصرف چند نقطه وپیشروي نفراتشان " به صوب میدان شهر سخن گفت که اوعاکاملاً دروغ بوده، که جهت بالابردن روحیه شکست خورده بیروش گران تحت قوماندہ سیاف لب ترنموده است. قرارگزارش " زیرن پیام آزادي نیروهاي مهاجم تلفات جاني بي شماري راکه حتي اجساد آنها درمیدان جنگ باقي مانده است متحمل شده اند.

یك منبع قوماندانی جبهه ضرب مومن گفت : سیاف ازاعتمادیکه بین اهالي ومجاهدین آن منطقه داشت استفاده سؤ وناجوانمردانه نموده دربیشاپیش جنرالان کمونست جنگ رابر مردم میدان تحمیل کرد ، که ان شاءالله تاوان بزرگي رابراي آن خواهد پرداخت .

منبع گفت : این اقدام سیاف براي آنست تا شکست هاي پي درپي اش راکه درقبال نیروهاي شوراي هم آهنګي درسمت شمال متحمل شده است تلافي نماید.

منبع افزوده است: که سیاف به خاطر رضایت وخوشي جنرالان کمونست وبدست آوردن مقداریولي به این عمل ناعاقبت اندیشانه دست زده است.

طبق آخرین گزارش اداره ائتلافي به خاطر جبران شکست خود درمیدان شهر خانه هاي مردم بي دفاع آن منطقه رادیروزشدیداً موردهجوم هوایي قرار داده خسارات زیادي رابه بارآورده است.

دگرجنرال امان الله «خوږمن »
قوماندان فرقه ضرب مؤمن

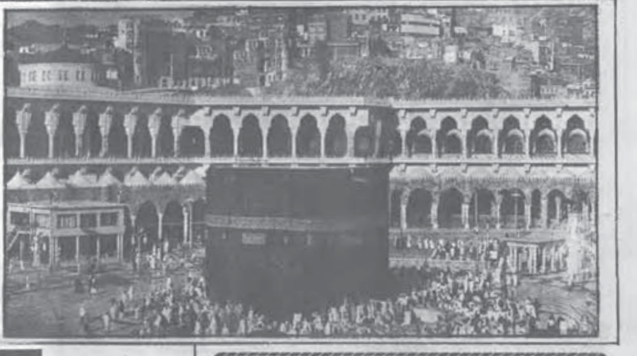

پیام تبریك

اداره روزنامه شهادت حلول فرخنده عید سعید اضحي را که یادآور خاطره قرباني عظیم درطول تاریخ انسان ودرسي عبرتناك براي فداکاري و طاعت است به فرد فرد ملت مسلمان افغان وکافه امت مسلمه ازصمیم قلب تبریك عرض مي نماید ومتوقع است که با تعقیب نقش قدم پدرامت (ابراهیم "ع") یکبارديگرجذبه فداکاري وطاعت در روح وروان همرطنان مؤمن مازنده گردد. وبا قیام سرتاسري واظهار کلمه حق دربرابرزمامدار جائر ،بساط جنگ وآوارگي وناامني وغارتگري براي همیش ازسرزمین شهید پرور افغانستان برچیده شود

الخلیل شهربستهٔ نظامي اعلام شد

بیت المقدس - ۲۷ ثور:

انقلابیون مسلمان فلسطیني درعملیات ضد صهیونستي شان بروز سه شنبه یك موترنیروهاي گزمه رژیم صهیونستي را موردحمله قراردادند.

گزارش منابع خبري حاکیست: انقلابیون مسلمان فلسطیني باوجود گردش گسترده قطعات گزمه رژیم صهیونستي درشهر الخلیل یك موترنظامي متعلق به صهیونیست ها راهدف حمله قرار داده دونفر راکشته ویکنفر دیگر را زخمي ساختند . درپي این عملیات شهرالخلیل منطقه بسته نظامي اعلام شد ونظامیان اسرائیلي به ایجاد مراکز متعدد بازرسي در راه هاي ورودي شهر، عملیات جستجوي وسیعي رابخاطربازداشت انقلابیون فلسطیني براه انداختند . یك سخنگوي فلسطیني که از جانب گروه عزالدین قسام شاخه نظامي حماس سخن میگفت ،مسؤلیت عملیات روز سه شنبه درجنوب شهرالخلیل را

ص(٤)

دشمالي یمن قواوي دعدن ښاریه لوري پرمختګ کوي

یمن - دغویي ۲۷ نیټه :

په داسي حال کي چي دیمن دشمالي برخي قواوي دجنوبي ښارعدن طرف ته دپرمختګ په حال کي دي دیمن دجنوبي برخي مشرانوپرملکي خلکوباندي دوسلي ویشل پیل کړي دي.

دشمالي یمن ورووستي ادعاداده چي وایي شګروتیلوډتولیدپه سیمه کي دهالیهان ښارنیولي دي، کټونکي وایي که داخبره رښتیا وي نومعني یي داده چي جنګونه به دیمن دتیلوتولیدونکي سیمي ته وغزیږي .

خبرپاڼوتوي چي دجنوب مشراودجمهوررئیس پخواني مرستیال

(٤)مخ

دریك کنفرانس منسوبین حزب اسلامي :

آخرین قضایاي جاري کشور براي مردم نیمروزتشریح گردید

پشاور ۲۰ ثور.

طبق اخبار واصله روز ٦ ثور ازطرف منسوبین حزب اسلامي کنفرانس بزرگي بخاطر توضیح جریانات وقضایاي روز براي رهایي شهر زرنج مرکز نیمروز ترتیب شده بود.

درین کنفرانس خلیل" هدف " ،استاد خالد محترم ذبیح الله "ذبیح" ومحمد آصف مخبت رەحمد شفیق "حقپال" به ترتیب بیانیه اي مشروحي بە ارتباط جریانات روز ودسایس استکبارجهاني علیه مجاهدین ایراد نمودند.

ص(٤)

خانم بي نظیربوتوصدراعظم پاکستان درمحفل تسلیم دهي اسراي روس :

حکمتیارباتصامیم شجاعانهٔ خود جهان رامتحیرساخته است

*حکمتیار یك دوست بزرگ ودیرینه مردم پاکستان است * دونفراسیرروسي تسلیم مقامات آنکشورگردید

۲۷ ثور

بعدازظهردیروز درهایش گاه محترمه بینظیربوتوصدراعظم پاکستان مراسمي بخاطرتسلیم دهي دواسیرروسي ترتیب شده بود. درین مراسم که بدعوت شخص صدراعظم پاکستان آماده شده بود، هیئت روسي تحت ریاست اناتولي معین اول وزارت خارجه روسیه ، سفیرروسیه دراسلام آباد، بعضي اعضاي کابینه حکومت پاکستان وبرادرحاجي منگل نماینده حزب اسلامي دراسلام آباد وتعدادزیادي ازخبرنگاران وژورنالیست هاي خارجي اشتراك نموده بودند.

صدراعظم پاکستان درابتداي مراسم ،بیانیه مفصلي ایرادکردکه درآن ازاقدام انساني جناب حکمتیار تقدیربعمل آورد .

صدراعظم پاکستان گفت : مابسیارخوشوقت هستیم که زمینه تفاهم وهمکاري دوکشور رادریك اقدام انساني وخیرخواهانه وساطت ومیزباني میکنیم .

وي ازاینکه محترم حکمتیار اجازه داده بدون هیچ شرایطي ، دونفراسیربه کشورشان برگردند، تقدیربعمل آورده واین اقدام رایك تصمیم شجاعانه خوانده گفت : حکمتیار باتصامیم شجاعانه خودجهان رامتحیرساخته است .

محترمه صدراعظم پاکستان بااشاره به علایق محکم مردم پاکستان وافغانستان گفت : حکمتیاریك دوست بزرگ ودیرینه مردم پاکستان است . بینظیربوتو گفت : دوستي حکومت پاکستان باجناب حکمتیار اززمان پدرم ذوالفقار علي بوتوصدراعظم اسبق پاکستان آغازشده است . خانم بینظیربوتو گفت: ازآقاي حکمتیارصدراعظم، مادعوت بعمل آورده بودیم تاازپاکستان دیداررسمي بعمل بیاورد ودروي مسایل موردعلاقه دوکشورمذاکرات مشروح ومفصل صورت بگیرد، ولي مصروفیت ها تاحال این شرایط رامساعدنساخته که صدراعظم افغانستان ازپاکستان دیدن نماید،امیدواراست بعدازدیدارآصف احمدعلي وزیرخارجه پاکستان که عنقریب

ص(٤)

بنام خداوندیکه بي قلمفرمهربان وبینهایت بلمرحم است

(لبیك اللهم لبیك ...)

به خدمت حاضرم ! بارخدایابه خدمت حاضرم ... این جملات مهیج ومقدس شعارملکوتي یي است که درین روزهاورد زبان صدهاهزار مهمان خانه خداست که باذکروتلبیل آن مقام انسان را ازکره خاکي بعملاً اعلي بالا مي برد ، آنجاکه بندگان خاص وبرگزیده خدا تمکین دارند.

آري! تلبیه یابخدمت حاضربودن حجاج دربیشگاه ذات الهي نقطه عطف درطاعت وعبودیت بندگان به معبودشان است. چه زیباست زمزمه این کلمات که حاجي بااجتناب از گرایش به تمام امیال نفساني و غرایزشیطاني، ظاهرو باطن خودرا ازآلودگي هاپالوده وبازبان راندن (لبیك اللهم لبیك ...) به سفرحج (زیارت خانه خدا)میرودودرآنجابه اتفاق صدهاهزاربرادرهمکیش خودازسراسرجهان دربیت الله ومدینة الرسول ، شعارتلبیه وتوحیدطاعت راسرمي دهندوبااظهاربرائت ازمشرکین ، قدرت وعظمت اسلام رابراي نابودي طواغیت وتجدیدعهدبراي اعاده جبروت وصولت پارینه مسلمین به نمایش میگذارند .

آري ! عزم راسخ مسافران حج ، این عاشقان راه الله که با سردادن شعارلبیك به پیشگاه خداوبادرتن داشتن دوپارچه لباس سفیدهمرنگ وبالبان هاي آگنده ازاخلاص به سعي صفاومروه وچرخ زدن بگردخانه خدا مي پردازند وهردم آمادگي شان رابه عبودیت وطاعت بخدا وجهاد بانفس ومبارزه بامشرکین اظهارمي نمایند، بیانگراین حقیقت است که اسلام پیروانش رابه وحدت کلمه وکلمه توحید فرامیخواندومسلمانان باتمسك به اینوحربه سهمناك مي توانند چون مسلمانان صدراسلام بااعلاي کلمة الله کاخ قدرت هاي استکباري رافروریزند وبحالت ابترونلاکتبارفعلي مسلمانان خاتمه دهند .

آري! ضیوف رحمان لبیك گویان به مني (قربانگاه) میروند ودرآنجابا تعقیب نقش قدم ابراهیم خلیل (ع) یادفداکاري آن پیامبراولوالعزم رازنده مي کنندو در نهم ذي الحجه همزمان باطلوع فجر سفرعرفات را درپیش مي گیرندوباوقوف درمیدان عرفات که رکن عمده حج است، وحدت مسلمین را به نمایش مي گذارند . درمیدان عرفات هم چون سایرمناسك حج،لبیك گویان دربیشگاه ذات اقدس مي ایستندوباستغفار وانابت بدربارباوتعالي براي خودومسلمانان دعامي نمایند.

آري! وقوف حجاج درعرفات ،یادآورگردهمایي (کنگره جهاني) مسلمین است که درآنجا آنها منهاي تعصب وتبعیض ازاوضاع واحوال برادران مسلمان شان درگوشه وکناردنیا مطلع مي شوندوبراي حل وفصل معضلات جهان اسلام به شوروبحث مي نشینند. اما اسفاکه مناسك حج دیگرآن اثرعمیقي راکه براي حل مسایل جهان اسلام دارد، امروزمحسوس نیست.

همزمان باغروب آفتاب درروزنهم ذي الحجه حجاج ازمیدان عرفات رخت سفربسته باگذراندن شب درمزدلفه درراه مني، باحمل سنگریزه ها وحضوردرمشعرالحرام درپایان شب، عازم محاربه باشیاطین بسوي مني مي شوندودرآنجابا رمي جمارا(شلیك سنگریزه ها) بسوي شیاطین که زماني اسماعیل (ع) راازانقیاد به امرخداوندي بازمیداشتند، سنت مبارزه باشیطان رازنده مي کنند. باسرکوب شدن شیاطین این فرصت دست میدهدکه حجاج باخاطرآرام وبدون وساوس شیطاني به مجزره بروندودرآنجا قرباني خودرا ذبح نمایند . بعدازاهراق دم) حاجي موي خودراحلق ویاقصرنموده از احرام مي برآیدوآنگاه بصوب طواف اضافه وسعي مي شتابدوبعدازانجام آن دوباره به مني بر گشته سه شبانه روز رادرمني بامحاربه باشیاطین وذکروطاعت وتوبه به آفریدگارجهان سپري مي نماید. وضمناً این مدت فرصت خوبي است که حجاج بابرادران مسلمان شان که ازاطراف واکناف جهان درمني گردآمده اند، تعارف حاصل نمایندوبراي بهبودحال مسلمین ، حل قضایاي اسلامي ، گسترش دعوت ومقابله باتوطئه هاي خصمانه استکبارجهاني به شوروکنکاش بپردازند .

ص(٤)

بدنبال ازمیان رفتن مادرداکترنجیب دریك حادثه ترافیکي

یك گروه سیاسي پاکستان خواستار رهایي وانتقال نجیب به پشاورشد

پشاور ۲۷ ثور.

محمد افضل خان رهبر حزب پشتونخوا عوامي پارتي " طي تیلگرامي ازسرمنشي ملل متحد درخواست کرده است ، تادرجهت رهایي داکترنجیب شخصاً داخل اقدام شده واجازه حاصل کند که نامبرده در آخرین مراسم سوگواري مادرخود وارد پشاور شود.

روزنامه جنگ راولپنډي ضمن انتشار این خبرنگاشته است که محمد افضل خان از سایرحلقه هاي بین المللي تقاضاکرده است تا ازاین تقاضاپشتیباني اخلاقي نمایند.

قابل یادآوریست که مادر نجیب موسوم به "حلیمه بي بي " که هفتاد سال داشت بعداز ظهر روز شنبه دریك حادثه ترافیکي که نزدیك پشاور رویداده،شدیداً زخمي شد وشام همانروز در " لیدي ریډنګ هسپتال جان سپرد.

گفته شده که مادرنجیب درخانه دامادخود که نوراتشاهد" سنگر" نام داشت اززدونیم سال به

ص(۲)

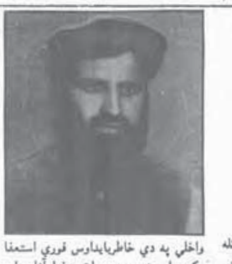

دحزب اسلامي ویاند استاد قریب الرحمن سعید دیوي مرکي په ترڅ کي :

کابل ښارته دلوي اختر په ورځو کي ټولي لاري دضرورت ورموادو درسولو لپاره خلاصي دي

دلوي اخترداريدو په خاطر دجنګ اراده اوپلان نلرو

اوس دهماهنګي شوراځواکونه دکندز ښاريه دروازوکي ولاړدي

دغويي ٢٦ مه :

استادقریب الرحمن سعید دافغانستان دروانې وضعي اوداخترپه ورځوکي دجنګ دبندیدوپه هکله دیوي مرکي په ترڅ کي وویل : جنګ هروخت دائتلافي اداري له خوادحزب اسلامي اودهماهنګي شوراپه ځواکونوباندي تپل کیږي، موږهیڅکله دجنګ طرفدارنه و اونه یو موږغواړوچي دافغانستان مسئله دسولي اوامن له لاري حل شي .

موږوایو استادرباني ونه توانیدپه افغانستان کي دامن اوسولي له پاره قدم واخلي په دي خاطرباید اوس فوري استعفا وکړي اوپریږدي چي ملت دخپلوآزادوراپو اودآزادوانتخاباتوپه واسطه یوموقت نظام جوړکړي .

استادسعیدزیاته کړه : داوسني لوي

(٤)مخ

مولوي صدیق الله ازیك حمله قاتلانه جان به سلامت برد

مولوي صدیق الله قوماندان حرکت انقلاب اسلامي درپلچرخي کابل سه روزقبل ازحمله قاتلانه پوسته هاي مربوط به شوراي نظارواقع درحربي پوهنتون جان سالم برد، دوتن ازانضباطان وي درین حادثه زخمي شدند .

دو روزپیش مولوي صدیق الله طي مصاحبه باراديوبي بي سي گفت : قوماندانی بنام تاج محمد بن خبردادکه شماراد‌ولت به حج مي فرستد. گرچه من قصدسفرحج ازوراه شخصي راداشتم، مگرنامبرده اصرارکردکه طیاره درمیدان هوایي بگرام منتظرخودت است وباید هرچه زودترخودرابرساني . مولوي صدیق الله علاوه کردبنابراصرارتاج محمد باچندنفرغیرمسلح بصوب حربي پوهنتون براه افتادم مگردرنزدیك پوهنتون بالایم فیرشدکه درنتیجه سه نفرازافرادمعیتیم زخمي شدند . اوگفت که چندي قبل کمین

ص(٤)

به پشتیباني ازمظاهره چیان بونیرا جتماع بزرگي درمنګ مندوي تشکیل شد

قتل ۱۲ نفرازهواداران نفاذ شریعت، انعکاس وسیعي درپاکستان بوجود آورده است

پشاور - ۲۷ ثور :

روز۲٦ ثوریك جلسه بزرگ بخاطرنفاذشریعت درشهر بونیر صوبه سرحد پاکستان جریان داشت . درین کنفرانس که محصلین ومتعلمین رااقشارمختلف مردم نیزهمراهي میکردند، ازحکومت پاکستان مطالبه میشد که قوانین شریعت رادرتمام پاکستان وابتدادرضلع بونیرتطبیق نماید .

بعداً بین مظاهره چیان وپولیس بگفته مقامات دولتي درگیري رویدادکه به اثرآن حدود " ۱۱ نفر ویقولي دوازده نفرقتل رسیدند.بدنبال این واقعه حکومت مرکزي پاکستان وگورنرصوبه سرحد ازآنچه دربونیر بوقوع پیوست اظهارتاثرعمیق نمودنداین رویدادرانتیجه تلاشهاي عناصرفرصت طلب وانمودساختند. منابع حکومتي معتقدندکه ابتدا ازمیان مظاهره چیان بالاي پولیس فیرشدکه به اثرفیرجوابي پلیس افرادي ازمظاهره چیان مقتول ومجروح گردید .

گورنر سرحدوزیرداخله پاکستان اعلام کرده اندکه براي تحقیقات موضوع، کمیسیون خاصي موظف میشود . ازطرف دیگراین واقعه درمیان حلقه هاي مخالف حکومت انعکاس وسیعي داشته است .

امروز یکعده طرفداران سپاه صحابه

ص(٤)

سخن روز

ازشوق سرپرستي صدارت احمدشاه احمدزي تاحرص صدراعظمي استادسياف !

صفير

اداره ايتلافي ونيمه جان سه ناحيه شهرکابل که درراس آن ظاهراً استادبرهان الدين رباني قراردارد، درروزهاي اخيرسخت دست وپاچه مي باشد، دروغ هاي شاخدارمي تراشدوبه نمايند گي ازمردم افغانستان دادسخن مي دهد روزي راديوي دروغ پراگني جبل السراج گزارش داد که فلان شوراي اصلاحي تحت رياست آقاي جاويد وباشتراك پوهاند سياف تشکيل جلسه داد وراجع به قانون انتخاب نماينده گان بحث وگفتگوبه عمل آورده وباچنين کردوچنان کرد .

تجارب گذشته نشان مي دهدکه اداره ائتلافي همواره تام دوتفروابيشترازديگران به غرض عادي جلوه دادن امور اداري وسياسي ائتلاف ذکرمي کرده است، يکي آقاي جاويد که روزگاري نه چندان دور افتخارسفرهوايي باجنرال دوستم راداشت وبخاطراحقاق حقوق حقه اووجنبش تحت قومانده اش درکابل گلرباره مي کرد، خبرنگاران بي بي سي وصداي امريکاراباپاي لچ وپياده به هزارزحمت پيدانموده وراجع به حقوق مردم سمت شمال باآنان مصاحبه مي نمود وديگرآقاي احمدشاه احمدزي که درحکم آق سقال بابه اصطلاح مردم افسقال به اصطلاح دولت اسلامي ازارتکاب هيچ نوع دسيسه ، دروغ ودوروئي روگردان نبوده است .

دراين اواخرکه بيشترمردم مظلوم وبيدفاع شهرکابل درآتش جنگ توسعه طلبانه ارباب ائتلاف جبل السراج مي سوزد وهمه چيزشان به نيستي کشانيده شده است، جناب رئيس جمهوريه ده کوي سراي خواجه پناه برده وآقايان وزرا اکثراً درپشاور رفع خستگي مي نمايند، انتشار خبرتدويراجلاس کابينه آنهم تحت رهبري فلان وزيرمشاور، معين باجناب سرپرست قراردادي ائتلاف آقاي انجنيراحمدشاه احمدزي خيلي مضحك وزننده مي باشد.

درواقع ازبسياربيش طومار کابينه پيچيده شده است . وديگرهيچکسي باورش نميکندکه درافغانستان چيزي بنام هيئت وزراء ياحکومت وجودداشته باشدهمانطوريکه خبرقابل باوراست اگرادعاي استادرباني را درمورد رياست دولت افغانستان حتي کودکي مورد تاييد قراردهد .

مانميدانيم که چراآقاي احمدشاه احمدزي اينقدرشر ، صدارت است، ميترسيم که مورد غضب پوهاند سياف قرارنگيرد زيرا مشاراليه نيز عاشق اين چوکي مي باشد

بسياري ازاعضاي حزب وجمعيت معتقداندکه پوهاندصاحب ازدل وجان خواهان تضعيف رباني وحکمتيار وتنظيم هاي مربوط شان مي باشد. روي همين ملحوظ است که باپادوي احمدشاه احمدزي مي خواهدکدورت هاي هرچه بيشتري راميان حزب وجمعيت خلق نمايد. گفتم که پوهاندصاحب بيشترازهمه بکرسي مسندصدارت حرص دارددوروي همين ملحوظ بوده که علي الرغم اصول گرايي شان تامدت ها درمقام صدراعظم دولت مؤقت مجاهدين درپشاور باقي ماندند وبراي لحظه يي هم ازآن چوکي طلايي وروپايي فرودنيامدند. تااينکه رژيم نجيب بوسيله عمليات فاتحانه مجاهدين درلبه پرتگاه نيستي قرارگرفت وسياف باتردستي تمام طرح افباررا موسوم به معاهده پشاورازجيب بيرون آورده وباحمايت حاميان وارباب اصلي خواست آن را درافغانستان پياده نمايد. ايشان چرت مي زدندکه حکمتيارهرگزاين طرح را علي الرغم اختصاص پست صدارت به حزب اسلامي نخواهد پذيرفت، لذا جانشين حکمتيار خودايشان خواهندشد وخواب شان تعبيرخواهديافت. مگر متاسفانه تاکنون اين روياي کودکانه تحقق نيافته است وپوهاندصاحب بي صبرانه درآرزوي وصال چوکي صدارت مي تپدومي سوزد واينك بارديگرازدهن استادرباني ومؤيدانش افسون شوراي بزرگ را درکالبدملت بيچاره ودربه درمامي دمد . هدف ازتدويرشوراي بزرگ کاملاً واضح وهوايداست. سياف مي خواهدتنهاصدراعظم شود،رباني کماني السابق بايد درمسندرياست دولت هرچنددروه کوياني بماندوحزب اسلامي بايد ازصحنه کشيده شود.

روي اين ملحوظ اشتراك پوهاندصاحب درجلسه شوراي اصلاحي به رهبري آقاي جاويد چندان غيرمترقبه نيست . خدمت دوستان بايد به عرض برسانيم که دوران جعل ونيرنگ پايان يافته وديگربازارمکاره ها کسادگرديده است .

هموطنان ماازشوراي قلابي حل وعقدتجارب خونين فراموش ناشدني دارند وقتي خواهند که براي بارثاني اززير چکك خاسته وزيرناوه بنشينند. مردم عملاً وعلناً ديدندکه آقاي رباني وپوهاندصاحب چگونه باايراه اندازي شوراي پرل نقلشان صدمات جبران ناپذيري را برپيکرجهادومجاهدين وارد آوردند، اکنون به هيچ وجه قابل پذيرش نيست که هيچ نوع شورايي درزيراشراف ونظارت جناب استادرباني دايرگردد

بهرحال هم ميهنان عزيزوهشيارمابه درستي مي دانندکه تدويرهرنوع جلسه، شوري وبامجلسي آنهم درزيرنظارت جناب رئيس صاحب جمهورمغرور وبي نيروکاملاً بيهوده است.

مردم جداً منتظراند که استادرباني به تبعيت ازبرادرحکمتيارباید به استعفا راضي شود ويگذاردکه ملت شهيدپرورمابه تحقق عملي آرزوهاي خجسته ومبارکش درکشوربپردازد .

يقين وباورکامل وجودداردکه ملت ما بالاخره درمسيرواقعي خود قرارخواهدگرفت وبراي انجام اين مامول هنوزهم آماده هرنوع ايثاروقرباني مي باشد .

درشرايط واحوال امروزي مابايستي کنيم که کوتاه ترين راه را جهت برون رفتن ازبحران موجودانتخاب کنيم .

خوانندگان ارجمندماعميقاً مي دانند که رهبري حزب اسلامي طي کنفرانس هاي مختلف به ارائه طرح واضح وروشن خوددرقبال اوضاع بحراني کشور پرداخته است. اهداف طرح خيلي روشن است . رباني وبرادرحکمتيارباید همزمان استعفابدهند. تنظيم هاي جهادي روي تشکيل يك حکومت مؤقت توافق نمايند، حکومت وظيفه داردکه يك طرزالعمل تدوين شده داشته باشد. تشکيل اردوي اسلامي، برگزاري انتخابات وعدم اشتراك اعضاي حکومت مؤقت درآن و تشکيل حکومت مستدام ونيرومندبراي آينده وتاسيس پارلمان قوي وممثل اراده ملت درسرخط کارآن باشد .

درغيراين صورت وباموجوديت استادرباني درمقام به اصطلاح رياست دولت ودرموقف خزانه دارعمومي بانکهاي کشور ناممکن است که ملت مابتجربه تلخ شوراي ساختگي اهل حل وعقدرا تکرارکند .

بيائيد ازگذشته بياموزيم ومخلصانه براي تحقق اهداف عاليه جهادمقدس ماازبذل هيچگونه مساعي فردي وگروهي دريغ نورزيم .

ای جهادی سرلارو! دخوږمن احساس قافلی مو په کومه لاری!؟

شاکر

له څه دپاسه دووکالوراپدېخوا چې دکومې زاره چاودي وضعې په شپول کې ، رنځېدلي اواسېکېرلي افغانان ، محصوروې ، نه يوازې دافغانانو په ارواوېي علاب تېرېږي ،لاچې دامت دزړونو په سترگو کې اغزي ترمېي ! ولې په يي نه ترمېي داسلامي امت خوږمنوېچيانو خو زمونږ دانقلاب اوجهاد ،په بره تگ کښې دتن وېنې تويې کړې اوزمونږ دخوځښت رنگينو هنگامويې ، داحساساتو ديگ ،داسې په خوټ راوست چې ، دبلال حبشي،سهيل رومي اوسلمان فارسي (رض) يادونه يې تازه کړل ، دترلوترکم يالو جرياناتويه خلاف يې ،زمونږ دجهاد په مقتدي پسې اقتدا وکړه ! آن ترديې يې دزړه په حرم کښې، دجهادي سرلاروميني ځاي ونيو چې ، يوه عربه خور ،يوجهادي سالار ته ليکي : " اې دشلمې پيړۍ ايوبي ! ستاسو مينه زما له وينو ، غوښو اوهډوکوسره اخيلي ، اوستاسو (مجاهدينو) څېرې مې دسترگو په کسيو انځوردي ، له خداي (ج) څه لرم چې ، امت په دمرېيتوب له ژوندې ،وژغوري) دامېرمن په خپل ليک کښې زياتوي ، " په خداي (ج) قسم ،زړه مې غواړي چې ،دهندوکش ددنگوغرونو په څوکوکښې چې ،د اسلام درغاوني مورچل دي ، ټوټې ټوټې شم اودافغان شهيدانو په قافله ورگډه شم ،او... رښتيا هم زمونږ له جهادي ولس سره ، دامت د مشرپينو مينه ،په مورگو اوښته، زمونږ جهادي سرلاري اوجهادي گرد لارويان،هغوي دخپلو مقدمو آرزوگانو ، پاسداران گڼل اوپدي اسره وو چې ، گرندي افغانان به دهغوي دهيلو کاروان ترمراده ورسوي ! په معاصر تاريخ کښې چې هغوي زمونږ دجهادي هاند،نقاست لېده ، خدازده چې دهغوي دزړونو په تالارکښې به دڅومره اميدونو حشر شوي وي !! بېکاره خبره وه هغه څوک چې په عالم داسباب کښې الفاتانو ته ، هيله منده لري ،توانگيرته به يې داوې چې ، افغانان به دخپل هيواد له آزادي نه وروسته ، هرومرو په هغوي

تنگه کړي اوو مصايبو له سمندرنه به يې دخوځې اواستقلال ساحل ته باسي هرا هغوي په همدې خاطر په افغانانو وېساوکړه چې ، دافغانانو دخوځښت دور ټايي رنگينه لېده ، گرمان بي کاو چې افغانان به دخپل هيواد تر استقلال وروسته ، دانسانيت په جوړونه کښي ،په نړېواله مستوا کار ويېکاروکړي ،اودهغوي دغوروځو په پاي کښې به نړيوال استضعاف ته داسلام په گانه پسوللي سيادت وجلال وريه برخه شي . دهغوي اتکل داوو چې دبيت المقدس په حريم ديهودانو دناولواعدالو گردونه به ،افغانان دخپلوکارنده مجاهد و په ترپان پورته کوي .

هغوي دافغان اسلامي نهضت دآفاقيت له مخې ،له پنلو – پنهو آرزوگانو سره ،زمونږله جهادي قافلي سره ضم شول ، زمونږدجهادي "ساراشگي اوبونې يې ،پخپلو پلونو ښکل کړل " آن ترديې چې په لسگونو کسانو يې ،خپلوآبايي سيمرته شاکړه ، دخپلوملکونو دچاروواکويدي يې ،په غاړه واخيسته . او دانقلاب دناوي شونډو ته يې ،دخپلو وينو رنگ ورکړ.دغسې درنو ستوېې ،زمونږ په انقلاب او جهاد کښې خپلې وينې نذرانه کړې چې دېړې لويې ترلنې سمبت پرې ممکن ووا!!

داتړل پدي خاطرچي ، هغوي زمونږ له ارځه دخپلي رنگينې اوښيرازه گاندي په هيله وو، خومتاسفانه له دوو کلونو راپديخوا ،افغانان دداسي خپلسنځي جنگريزيه زولا نه کښې ښکيل شول چې ، په اورکښې يې ددغه هيله من امت ، هيلي هم کباب شوي ، زمونږ دخوريدلي ولس اوامت ، دهيله مند ماشوم خاپوروته هم پاتي نه شو دانقلاب تقديس ته ديهنامي داسي پرغي وپاشل شوي چې ، ددنيا په سمندرونو به يې هم تطهيرونشي ! دخوځښت ناوي مو دحسرت په اوښکو مخ مينځي !! دهيلواوآرمانونو باغ آرم ته مو

اوورباچول شو !! اومونږته داتال (په گه) امت اسري ،دناميدي په اورلوخره شو ! نن له هيڅا سره دالمه نشته چې ، په نيژدي رنگين مستقبل کښې دي دقلبي او روحي طمانيت په فضاکښې ژوندوکړي اود سوکالي اوسعادت رڼادي پخپلو سترگو ويني ! داخومره دتامل ور ده چې ، دولس په خوله کښې داقتصاد ديبارا تاتدون خبره وچه شوه ،اوهغوي يوازې اوس دسرامن غواړي ! که څه هم زمونږ دولس په زړه کښې دهيواد دشيرازي اوسمسور تيا احساس تريونه وهل .

اوهيله من و چې ، دهيواد چاروکې به ددوي وملك نه دحسن ارم جوړکړي ،خواوس يوازې داغواړي ،چې دخپل چاپېر چل حريم بې ،دجنگونو له غميزي خالي شي او دوي د مصئون محيط په سره ستاکښې دژوند کاروان ته حرکت ورکړي !!! څومره درد ناکه ده چې دځوارلس کلن يوغمجن عمر به پاي کې اقتادپوداسي تاورين په اياسين کښې لاهو شول ، چې ځوارلس کلنه ترخه ماضي يې ،له تولو ترخوسره سره ،يري هيره شوه !! له دوو کالو نه دمخه چې زمونږ وولس دذهن په محاذ ،هرڅومره د لوبو ترازيدېر هيولا ،وخفاستله ، خکه پري دې باور وو چې ،دکمونيزم له ارخه داترخي ورته دالي شوي ، دکمونيزم په قاموس کي خو له وير، دولك ، ماتم ... نه پرته بل څه شته نه ، نو داسې مکتب له پيرواتو خو، بيا گيله هم نده په کار ،مگر اوس چې دکوم شواخون بلا په هغوي چوړلي ،دهغه چا له اوخه يي يري لوريته شوي چې ، ظاهري پوزيشن يي ،هنو دي ته جوړته ووچې په مسلمانانو دي يو لك قدري ترخه

ولوروي (۱) هغوي خو دسوکالي اوښيرازي علم برداران ځانو ته ويل ،اوله ظلم سره د مبارزي اومقابلي ترټولو مخکيني مدعيان وو! نه يې بل څوك دخانونو سيال ياله اوته دمبارزي اوشرتابه ور !

هم دنيا وگلوي اوخوږمنې مدعيان وو، هم دمسلماني او سم کاري (!) تودداسي چالو ارخه چې زمونږ ولس داوسنيو غميزو په گرداب کي ورگډ شو، طبعاً يي زغم ورته وېرگران دي ! دلته خو يوازې دامسئله نده چې زمونږ ولس ،دجنگونو په څپڼ،ماحول کي گيرشو، بلکه دلته دتأمل ورداده چې دجهاد اقتدارمو دکابل دائتلافي اداري دقدرت دهوس چپانو دهوس په تس کي ، خاوري ،ايري شول !!! څومره بده ده چې دلکونوشهيدانو دوينو په بيله مو بيا هم هيواد ، ديوسوچه اسلامي نظام خاوند نه شو !! اوڅومره بده ده چې ، په هغه چا د مصيبت خپلو افغانانو څه ونه شي چې ، دجهاد په ځوارلس کلنه دوره کښې ، دهغوي رکابداران وو اوځوارلس کاله يې ، دهغوي تربولي لاندي ، ديو زيرخواك مقابلي ته پتون وواهه !! سري نه پرهيږي چې ددغو انحصارغوښتني مشرانو ،دواك غوښتني احساس ،په څه شي دومره سرکش شوچې ، اوس يې په هيڅ دول وا کابوکولي نه شي !! نه موډکندر،کندرهيواد وراني –ويجاړي پري اثرکوي ،نه موډکوندو – يتيمانو کريکي اوکرکاري !!! نه دچا خداي پاري ورته ارزش لري ، نه دچا زاري اوجيکجگي !!! نه يې تيرونگين شعارونه وريادېږي ،نه يې زمونږ ولس ته دماضي رنگيني وعدي !!! نه په تينگراوترونونو وفاکوي ، نه دجگړواوخرخشو بستيامني !!!

اوبالاخره نه دخپلو کړنو پرمبتدانظرغورځوي – نه يي پرانتهاء!! زما انگيرنه خوداده چې ددغي موجودي زړه خوږيني وضعي . په انتهاکښي به زمونږ ملت ته ،يوداسي تاوربن

غبره ورکړي ، چې تاوتپ څخه به يي هيڅوك بچ پاته نشي !!! دي وضعي خلك دومره تهيلي کړل ،چې سبا ته به خداي (ج) مکره ددي جريان پراسشرار، له اجانبو سره دحساسيت سره سره ،دپردو دادنه کيني اوهغه دخوب ليدونکي کانه به پري وشي چې ، په خوب کي يي سره زر ليدل ،خو چې ويښ شو،به تروتم کښي ويده وو،نه يي سره زرترسترگوشول ،نه سپين زر تويي سترگي پټي کړي ،لاس يي ترتلتك راويوست ،ويل : " هرڅه کي مبدهي بده !"

زما باوردي چې ،که زمونږ په اروند دښکيلاك دغه موجوده پدنيتي وه ،اوزمونږ داوسني واکوالو داقتدار دهوس په خم کي استغراق ،توبالاخره به زمونږ ملت له "مرگ نه په تبه راضي شي !!!"

اوتور ښکيلاك چې زمونږ له ارخه ، داسلام دتعميم اوتري نه دانقلاب دصدورخطرمحسوسوي همدغه غواړي چې زمونږ سياسي ميدان ،دهغوي دلاسپوڅو دڅغل شي !! نوددي دپاره چې دپردو دفکريه تاريږيلي واکوال مو، دهيواد دگاندي چاره گرنه شي ،په ټولو مشرانو غږکوچي ، اې : جهاد اومبارزې علم بردارانو ! دخوږمني اواحساس تللي قافلي مو بېرته راوگرځوي ، اودزړونو په داگ يي ترهغو تم کړي چې ، له هيواد نه مو دتل لپاره دغمونو خپسه ،فراري شي ، دامت دهيلوبيري له غرقيدو نه بچ شي اوددغه غمناك تورتم پيځرل مو ، دوروستي بري دسباوون په راختو،ورتول شي ... داپه يادولري چې ستاسو خپل منځي تريگني به،تاسواوامت گرد ،دعدم په کنده کي وغورځوي !!!

بيا " په تيرواوبويسي کره نه ورل کيږي " راځئ گرم ته گرم ووايو ،اوناگرم ته دمرستي لاس ورکړي اوديوي گډي استراتيژي له مخې زمونږ له هيواد نه دجگړې تبونکی په مخه کړي ، سياسي مصلحتونه پريږدي اونوريخپل ناجايزسکوت ،دجگړو عاملين مه تشجيع کوي ، اوکنه ددي ملت به لاس وي اوستاسو گريوان !"

حکومت نيمه خودمختارشهر غزه درفلسطين اشغالي !

تاثير

به اساس معاهده ايکه به تاريخ چارم برج مي سال جاري عيسوي ميان ياسرعرفات رهبرآزادي بخش فلسطين واسحاق رابين صدراعظم اسرائيل به امضارسيد، اسرائيل مکلف گرديدتا عساکرخودرا از دوشهرفلسطين که هشتادفيصدآنرا مسلمانان تشکيل ميدهندا(غزه وجريکو) درظرف سه هفته خارج نمايد ودرعوض پوليس فلسطين درآنجاها جابجاشود که طبق اين معاهده فلسطيني هادراين دوشهر ازآزادي داخلي برخوردارخواهندبود .

طبق معاهده مذکور عساکراسرائيلي به نقاط يهودي نشين منتقل گرديده ومانند فلسطيني ها ازهمه راه هاي ترانسپورتي استفاده کرده مي توانند ودرمعاملات بافلسطيني ها مقيدنيستند .

پوليس فلسطيني ، درامرنظم وامنيت شهرمستقلانه اقدام نموده و موظف براي حفظ امنيت مردم ساکن آن شهرها مي باشدزيرا ديگرحکومت اسرائيل درآن مناطق پلاتشيت بوده وتنها بخاطرجلوگيري ازواقعات غيرمترقبه و پديدارشدن رابطه تعاون وتساندهيان مامورين اسرائيلي وفلسطيني کميته هاي مشترك تدوين قانون واجرايي را ميسازند که کميته مزبور درداخل علاقات غزه وجريکو محل خواهدداشت ، تعداد مامورين فلسطيني درکميته هامشتمل بربيست وچارتن است که ميتوانند بدون مانع لوايح را عملي نموده وحتي درامورمربوط به قضاهم اختيارات تام داشته باشند، البته اين مامورين حق ندارندبه نقاط يهودي نشين درآنجا هاتيکه تحت تصرف عساکراسرائيلي اندمجري قانون باشند.

طبق معاهده اين حکومت خودمختار فلسطيني حق ندارددرممالك ديگرنماينده سياسي داشته وسفارت خانه باز نمايد .

درمعاهده علاوه شده است که هردوطرف براي بهترشدن روابط خودازصبروبردباري کارگرفته وقدرت تحمل همديگررا درميان مردم بپرورانند ازتبليغات تحريك آميز واشتعال انگيز پرهيزنموده وهمه مسايل وعقبات راازطريق قانون حل نمايند. براي پيدايش اعتماد ، اسرائيل مکلف است که تعداد پنجهزار ازمحبوسين فلسطيني را ازسلول هاي زندان بيرون آورده ويگذارد رهاشدگان دروقتان به خانه هايشان آزادباشند، وبراي رهايي بقيه زندانيان هاگفت وشنيدادامه خواهديافت .

مدت عمرمعاهده پنج سال بوده وازسپتمبرسال ۱۹۹۳ آغازميگردد، به اساس پيمان مذکوررئيس حکومت نيمه آزادفلسطيني ياسرعرفات بوده که اميدواراست رياستش الي زمان انتخابات ادامه يابد .

قابل ذکراست ضمانت اين معاهده بدوش حکومات امريکا، روسيه ، اردن ومصرميباشد.

طوريکه شاهدهستيم اولين گروه ازپوليس فلسطيني ها شامل سه صدتن به تاريخ سيزدهم برج جاري عيسوي داخل غزه گرديدوباحضورداشت وزيرخارجه امريکا جاهاي تخليه شده ازطرف عساکراسرائيلي رانصرف نمودوبرفراز عمارات دولتي بيرق فلسطين را برافراشت ، البته ازورودعساکرفلسطيني به شهرهاتاکنون کدام حادثه غم انگيز رونمانگرديده است ، ممکن است عنقريب شهرجريکوهم که درکناره رودواردن قرارداره شاهدچنان عملي باشد ،چه کرستوفروزيرخارجه امريکاپس ازبرافرازي بيرق فلسطين درشهرغزه وارد جريکوگرديده است . فراموش نه شودکه شهرالخليل که شامل قراردادنه شده هم چنان متشنج است . نکته ديگرشايان ذکراست که تنظيم حماس که يکي ازمنظمترين منظمه هاي جهادي فلسطين به شمارمي آيد ودرسال ۱۹۸۷ ع تاسيس شده وبراي جهاد فلسطين جان تازه داده است،درسال گذشته به معامله گري هاي ياسرعرفات رهبرآزادي بخش فلسطين مخالفت نموده وحاضر نگرديده بودتا به نيمه مختاري علاقات غزه وجريکوتن دردهدودرمقابله بااين پلان موضع سرسختانه اي را اتخاذ نموده وازاسرائيل تقاضامي کرد تا دست ازسرفلسطين اشغالي برداشته وبصورت کامل آنرا ترك گويد ويگذارد مردم فلسطين خودسرنوشت خويش راتعين نمايندو غاصبين صهيونيزم به ممالك خود بازگردند. روزنامه جنگ مورخ ۱۳ مي ۱۹۹۴ عيسوي مي نويسد: «وقتي ياسرعرفات با حوصله وصبرزيادبه کار خودادامه دادوبراي حماس اطمينان دادکه حاضراست درنقاط آزادشده انتخابات نمايدوحماس هم اجازه دارد درانتخابات شرکت ورزد وافرادش ازآزاروازيت پوليس وطرفداران تنظيم آزادي بخش فلسطين درامان ميباشند، حماس ازمطالبه خوددست برداشت و پيماني را رسماً باتنظيم آزادي بخش فلسطين به امضارسانيدکه انتخابات به اشتراك عام مردم انجام يافته وهرگز طرفداران اين دوتنظيم درمحله' آزادباهمديگربه مقابله نمي پردازند !

پس ازامضاي اين معاهده بوده که حماس هم دست ازمخالفت باطرح نيمه آزادي جريکووغزه برداشت وعساکرفلسطين توانستندبدون هيچ مانعي داخل وطن خودشوند وحتي به استقبال وسيع مردم مواجه گردند. »

هرچنددراوايل طرح نيمه خودمختاري دوشهرفلسطين ازطرف محافل اسلامي يك خيانت به آرمان فلسطين شمرده شداما دراين اواخر که تقاضمات ياسرعرفات بااسرائيل جامه عمل مي پوشدهمه مجامع اسلامي بايکنوع سکوت شبيه به رضا نسبت به اين قضيه اتخاذ موقف نموده اندکه اين سکوت دراصل موفقيت ديپلوماسي ياسرعرفات رانشان مي دهدوهمين باعث محبوبيت بيشتراودرداخل فلسطين گرديده محتملاً آينده انتخابات هم ازآن تنظيم آزاديبخش فلسطين خواهدبود .

گرچه پس ازسالهامبارزه وپيکاربراي اولين بار فلسطيني هاازحکومت نيمه خودمختاربرخوردارشده اند، امااشان باهمه تلاشهائيکه درطي سالهاي متمادي داشته اندبه موفقيتي نايل نيامده و آرمان اوشان که حکومت مستقل فلسطيني بودبااين نيمه خودمختاري ازميان رفت ، زيرا فلسطين بيشترازپيش دربند صهيونيزم قرارگرفت. حالا بجاي آنکه حکومت آزادومستقل فلسطيني درحدود جغرافياي فلسطين استقرار يابدوبرهمه قلمرواصلي خويش حکومت راند، حکومت غاصب يهودي حاکم‌برمنطقه‌برگرده فلسطيني هاسوارگرديده است که به اين ترتيب باتاسف بساط آرمان فلسطين ازکره خاکي برچيده وبه فراموشگاه تاريخ تحويل داده شده است که پس ازاين ميبايد ملت مبارز فلسطين به ربناظلمنا ... تکيه کند، وازخداوندطالب عفوباشد .

دقرباني اختر يادپوره اطاعت بېلگه

شمس الحق "شمس"

حقيقت دادي چې داسلام مقدس دين په ټولو اديانوکي يوپاك سپيڅلي اودروښانه قرانينودرلودونکي دي چې انجام يې دهرمؤمن بنده په برياليتوب اوسرلوړي تماميږي . داسلام دمقدس دين شعارتوحيد اوبواځې دالله بندگي ته داطاعت سرټيټول دي چې دهمدغه اصل په خپلولوسره به انسان دتباهي اوهلاکت څخه نجات مومي .

داسلام مقدس دين خپله پراخه غيږدهرهغه انسان لپاره چې دخداي (ج) بندگي او دهغه جلال ذات (ج) قرآني هدايات اوتوحيدلاريښوونکو پيغمبرانوعليهم السلام لارښوونې اوکړنلارې يې پرځان قبولي کړي، تل پرانستي ده، دغې مستقيمې لارې لاروېوته يې داوراطمينان ورکړي چې په دغه مسيريانديې تگ خپل مقصدومنزل ته چې ابدي ښيگڼې يکي نغښتې ،درسيدو بواځيني لارده، له همدې امله خداي (ج) په قرآن عظيم الشان کې فرمايي چې بهترين دين دخداي په نزدداسلام دين دي .

په نړۍ کې نوره پراديان ،ملېتونه اوقومونه شته ، هرديين اوياهرملت خانته اوامراواحکام لري ولي ترکومه چې داسلام په مقدس دين کي اوهغه ديپيروانولپاره دابدي بدبختي اوهلاکت څخه دنجات مونډلو لاري چاري موجودي دي په نورواديانوکي يې نظيرنه ليدل کيږي چې يوهغولارو څخه په کال کي دوواخترونوچي يودکوچني اختراويل دلوي اخترياد،قرباني اخترونه دقوتي په توگه يادولاي شو. انسان تل په خپل ژوندکي دسهوي اوخطا سره لاس اوگريوان دي ،خو ارحم الراحمين خداي (ج) دهغه دگناهونودبخښتې لپاره داسې آسانه لاري چاري پيداکړي چې په عملي کولو کې له ټولو گنا هونوڅخه نجات مومي په [illegible]

پدي هکله دملائکوپه وړاندې ددې خبرې ذکرکوي چې وگوري زما بنده زماداوامرو اواحکاموڅومره خيال ساتي ټوله ورځ يې روژه نيولې اودماښام دآذان اوريدويه ته ناست اوبيا روژه ماتوي. نوځکه چې خداي (ج) دخپل بنده په دغه اطاعت اوخاصي بندگي سره ويارې حسې ده چې دهغه مسلمان په برخه به دهدايت لورېنه شوي وي، دروژې مباركي په تيرلوسره اوبيا په همدې مياشت کي نوري ښيگڼې خولاپريږده چې په پاي کې يې دکوچني اخترډالانځه اودفطرصدقي په اجراکيدو بياهم دانسان داشتباهاتوپيوره جبران کيدل داسلام دمقدس دين دښيگڼوڅرگندثبوت دي. له هغې وروسته دذي الحجه دمياشتې لسمه چې ، سبايه يې دخوښې اوخوشحالي تجليل کوو، دټولو اسلامي امت لپاره دتوحيدلارې دتل پاتي مبارزاوداسلام دستر سالارحضرت ابراهيم خليل الله دهغې قرباني ديادورځ (دقرباني اختر) ده چې دخداي (ج) دحکم دتطبيق اويه الهي ازموينت کي دبرياليتوب دترلاسه کولو په خاطرئې دزړه ټوټه زلمي زوي حضرت اسمعيل (ع) دقرباني ميدان ته وړاندې کړ اودالله درضا دحصول لپاره يې دهغه معصوم اومطيع زوي دذبحي چاري را ښکلرته حاضرېږي .

دابراهيم (ع) دغه قرباني دانسانيت دټولو لورواهداقوترسره کيدويه څرگنده بيلکه ده دقوي ايمان اوپخې عقيدي په درلودلوسره يې وښودله چې دالله داحکاموتطبيق که څه هم دخپل زوي په ذبح کي نغښتي وي ، بايد ترسره شي ترڅودغه اعتقادي اوايماني مکلفيت [illegible]

داختر غزورسبزي نوحتمي ده چې ددغه مؤمن انسان په ذهن کي به دوه څيزونه راگرځي. يوداچي دغه ورځ دابراهيم خليل الله يوسنت طريقه پاته شوي چې دالله دحکم سره سم يې خپل گران زوي اسمعيل (ع) قرباني کري اوبل داچي په دغه مبارکه ورځ به دالله په کوريادکعبې شريفې په جرم اوشاوخواکي په زرگرنو خلك دخداي (ج) داطاعت اواحکاموپرځاي کولو لپاره راټول شوي وي اويه پرشان سره به الهي احکام پرځاي کړي. که واقعاً انسان اوياپه ځانگړي توگه هغه څوك چې دخداي (ج) داحکاموراويادنورواسلامي شعايروپيروي کوي، دهغې مثلواوتطبيق ته په ورين تندي او اخلاصمندانه سلوك سره وړاندگي نريدي به يې پرخ باوروي چې دااخترونه بواځې ددي لپاره ندي چې پاك کالي پکي واغوندي، خوشحالي وکړي اوبيل ته په خوله مبارکي ورکړي ، بلکي دغه ورځي الله تعالي دخپلومومنو بندگانولپاره دعبرت درس گرځولي دي چې په عملي کولو سره يې مومنان دابدي نيکمرغي ځښتنان اوهلاکت څخه نجات ميندونکي گرځي .

که حقيقت ته ځيرشواودابراهيم خليل الله په شان دخداي (ج) درضادحصول اوبدبختيوڅخه دنجات ميندلويه خاطردځان، مال اواولادقرباني ته ځانونه چمتوکړو، شيطاني ويره اوترهه موپه زړه کي ونه گرځي، په رښتياسره چې موږلارميندونکي بو اودټولو مصيبتونوڅخه به بيغمه ؤ، داځکه چې دقرباني اخترمسلمانانولپاره دقرباني، صبراوثبات درس دي دخداي (ج) په لارکي [illegible]

ته په اخلاص حاضرشو، دخپل خداي (ج) اودخپل پلارحکم ته دتسليمي سرټيټ کړو. نوکه ټول دښمن څواکونه مو په مقابل کي ځنډوگرځي بياهم بري دهغه چاپه برخه دي چې دخداي (ج) په لارکي يې دصبراواستقامت څخه کاراخستي وي .

که څه هم دافغان مؤمن اومجاهدولس څرخوي قرباني ته په ډيراخلاص اوصداقت سره ورودانگل په تش لاس څودقوي ايمان اوکلك عزم په درلودلوسره يي په بشري تاريخ کي دکمونيزم دمحوه کيدو افتخار وگانه اودخداي (ج) په حضورکي يې دخپلو اولادونو، مالونواوخانونويه قربانيوسره دابراهيم خليل الله اودهغه دگران بچي سخته صحنه تمثيل کړه. خوافسوس چې دمجاهدوافغانانو دغه بي مثاله قرباني دځينو ځان غوښتونکو، قدرت طلبواوانحصارگرو اشخاصوديځايه هراهرس قرباني شوي .

هرابواځي دکابل دائتلافي اداري مغروراوخان خوښي واکمنان دي چې زموږهدمند اومجاهدهيوادوال يې دهغوخوښيواوخوشحاليوڅخه محروم کړي چې دسراومال په نذراني سره يې گټلي و. زموږ ارمانجنو هيوادوالوځونه يواځې داچې داخترونوخوشحاليوته سترگي په لارو بلکي دخپل هيواددآزادي اوخپلواکي دجشنونوجوړولو په تکل کي هم وچي خوشحالي يې ددواړواخترونوله خوشحاليو څخه کمي نه وي . دغه راز زموږکړيدلي اوځوريدلي ولس خوږپراخترونه په گاونډيوهيوادونوکي په ډيروسختوشرايطوکي تيرکړل خوهغه څه دخپگان اوماتم خبره نه وه ځکه هغه وخت ديوه مقدس ارمان دترلاسه کولو لپاره دهرڅه نه تيرو ولي دافسوس خبره داده چې په لوړي سرکي ارمان هم ترسره شو په کابل کي يې داحادتخته ونړوله خودکابل ښارته دانتلافيونويه رسيدواويه زوورسره په گدي پاندي دځيني احولو په نتيجه کي ،نه

(٤)صخ

يک گروه سياسي ...

اينطرف درپاکستان باپك دختر ديگر خود زندگي ميکرد .

قرارنوشته روزنامه نيوز اسلام آباد مورخه ۱۷ مي، نوراتشاه سنگر شوهر خواهر نجيب بعد ازسقوط حکومت کمونيستي رسما درپاکستان پناهندگي سياسي گرفت. فتانه خانم واطفال نجيب ازطرف نجيب قبل ازسقوط حکومت کمونيستي به دهلي جديد فرستاده شده بودندکه تاحالانيز درهمانجا زندگي ميکنند.

روزنامه نوشته است : اخترمحمد خان احمدزي پدر داکتر نجيب در دهه ۱۹۷۰ وکيل التجار افغانستان در پشاور بود . نجيب بدنبال انقراض حکومتش براي فرارازکابل واردميدان هوايي خواجه رواش گرديد، ولي موفق بفرارنشد ويعقوبي وزير خادکه ازحاميان سرسخت نجيب بود،درجريان فرارنجيب به هلاکت رسيد.

گفته ميشود که نجيب بعداز آنکه موفق به فرارنگرديد، در ساختمان ملل متحد درکابل پناهنده شد . نجيب بابرادر خوردش، سکرترش " توخي " وبامحافظ دايي اش يکجا درساختمان ملل متحد بحالت پناهندگي زندگي داره . زن واطفال توخي سکرتر نجيب نيز جزپناهندگان مي باشد.

قرارنوشته روزنامه دفتر ملل متحد دراسلام آباد تقاضاي مجدد خانواده نجيب رابراي رهايي نامبرده به نيويارك فرستاده است . قابل ياد آوريست که يکعده گروه هاي پاکستاني که درگذشته باحکومت شوروي ورژيم تحت الحمايه کمونيستي درافغانستان علايق نزديك داشتند، درتلاش رهايي نجيب ميباشند. قراريك تبصره يکعده افراد بنام جرگه قومي که ازطرف همينگروه ها پشتيباني ميشوند ، درصدد اند تابراي رهايي نجيب تلاشهايي رادرکابل به انجام برسانند.

آستانه قل

زایرحرم ورویای صالحه

بزرگمردزایرهمینکه فریضهٔ دوگانه راتمام کرد، سپیده دمان به نزدیاران رفت وایشان را وداع نموده گفت :« من ماموریت یافته ام تابه دیارشام روم » .

درست این هنگامیست که دیگرمناسک حج وطواف بیت الله به انجام خودرسیده وقوافل حاجیان آهنگ بازگشت دارند .

بزرگمردکه طریق شام نمیدانست ، خویشتن رابه کاروان حجاج شام برسانیدودرکنارایشان عزیمت منزل مقصودکرد. مردمان شام که درطبیعت خویش قدري کم ملاطفت اند، چندان بربزرگمرداعتنایي نکردندواما اوبي دغدغه خاطرمسافرتش ادامه میداد .

بزرگمردکه مردي صاحبدل واگاه بود، هرکجاییکه کاروان جهت رفع خستگي اتراق میکرد، اوبخدمت برمیخاست وامورتهیه وتنظیم خوردونوش را برابرمیگردانیدوچندان دراین کارمواظبت مینمودکه درنهایت یاران بي رغبت رابه حدمهرباني وتعاطف کشانیده بود .

پس ازمدتي سلسله منازل درهم پیچیدوکاروان زایرین خانه خدا(ج)به سرزمین غایي گام نهاد وحاجیان یگان ودوگان متفرق گردیده ومنازل وعیال شان پیوستند وبازهم بزرگمردمأمورتنهاماند. اما بانیروي ایمان وقلبي استوارراه شهرورادرپیش گرفت وجستجوکنان، به نشانه یي که برایش هدایت گردیده بود، به محله موعودرسید.

بزرگمردبافراست ازروي آثارونشانه هاي قبلي، دریافت که راه به مقصودآورده است ، لهذا ازپیرمرددکانداري که دررؤیت نسبت به سایرین آگاهتربه نظرمیآمد،نزدیك آمده پرسید،

« جناب بیا... شخص ضرورت ملاقات دارم، آیاممکن است ، منزل اورا برایم بنمایي »؟!

پیرمرددکاندارباین مکث کرتاه، سراپاي بزرگمردرا وراندازنمودوسپس چنین گفت :

«نزدیکترین دروازه روي به آفتاب ، مدخل خانهٔ همان کسي است که شمابه سراغ وي آمده اید» .

بااین گفته ازجایش برخاست ومسافررا تادرخانه مشایعت کردوخوددوباره برسرجایش نشست .

بزرگمرد دروازه رابلایمت کوبیدودرساعت همان کسي که به سراغش راه پیما گردیده بود، بیرون آمد. یك بادیگرادای سلام ومصافحه نمودندوآنگاه بزرگمردارمغاني راکه ازحرم آورده بود، به صاحب آن بدینگونه تقدیم کرد: به طواف بیت الله آمده بودم ، ازحج فارغ گردیدم وجامه احرام از تنم بیرون آوردم ، درحرم شریف نشستم ونیرخانه یي که باسرانگشتان سیدنا ابراهیم ودستیاري اسمعیل ذبیح الله علیهماالسلام بنایافته بود، عاشقانه مي نگریستم که درهمین حال خوابم ربودوجمال منوروفرخنده پیامبرعلیه السلام را درخواب بدیدم که فرمود :

« اي فلان برخیز وبایاران وداع کن وراه دمشق درپیش گیروسلام مرابیکي ازدوستان که درفلان محله وکوي است میرسان » .

بنابراین، ماموریت من تاهمینجابودوانجام یافت واکنون برمیگردم ویرانزیاران، روانه شهرودیارم میشوم .

مردودمشقي که ازسیمایش نورایمان ومحبت هویدابود، نزدیکترآمدودست بزرگمردرا باملاطفت برگرفت وبه قاعده حریفان صاحب دل بخانه اش بردوبرصدرنشاندش، حالي آب بیاوردتاگردراه ازخود دورنماید وقدري نان وشیرگوسپندبیاوردتا تشنگي وگرسنگي راه ازوي دورگردد .

مادام که بزرگمرد کنارسفره نشست، ازمرد دمشقي خواست تا بازگویدکه این درجت را ازکجایافته است که پیامبر علیه السلام براي اوسلام میفرستد ؛

کهن سال دمشقي لب به سخن کشودوماجراي دولت وکمال خویشتن را بدین نسق بیان داشت

« من شخصي بودم مجوسي ومجوسیان را آیین چنانست که خواهررا به برادر بدهند . .

باري محفل برپاکرده بودم تابه رسم گبرهاپسرودخترم رابهم پیوندزناشوهري دهم . چندین گاوگوسپندبکشتم وخوردني فراواني تهیه کرده ومجوسیان نزدیك ودوروراهمگي بخواستم ، بجزبیوه زني مسلمان که درهمسایگي من قرارداشت وسبب آن اینست که مجوسیان دشمني بیشتري بامسلمانان دارند .

وقتي نان آماده گردید، مردمان بیامدند وبخوردند وبرخي باخودنیز یکمقداررا مي بردند .

درهمین اثنا بیوه زن مسلمان یکمرتبه بخانه ي مابیامد وآتش خواست وبرفت . مرتبه دیگر بیامدوچیزدیگري بخواست وبازرفت . بارسوم بیامد وبهانه یي کردوبازگشت .

مرا ازآمدورفت مکرربیوه زن، سودایي درسرپدیدآمدودرپي وي برفتم وازعقب دیوارتفحص احوال کردم، که یتیمان کوچکش پرسیدند:

« مادرجان، چیزي خوردني آوردي یاخیرکه جانهاي مان ازگرسنگي به گلورسیده است »!

بیوه زن باصدایي اندوهناك گفت : نه خیر، سه باربابهانه بخانه این گبرسنگدل رفتم، اماهیچ خوردني حاصل نشد ».

فرزندان بنالیدندوازخداي خویش امداد خواستند، مرا ازدیدن آن حالت برقت وجوشش دردل پیداشدورحال برگشتم وخوانچه یي را ازخوردنیهاپرکردم وبه آن بیوه زن سپردم تامگرازبلاي گرسنگي امان یابند .

یتیمان جرع زده را دیده هاروشن گردید،ازجاهاي شان بجنبیدند ودستهارابه کیش اسلامي بشستندوخواستنددست به طعام برندکه ان یکي که کوچکترین همه بودفریاد برآورد:

اي برادران وخواهران، این همسایه ماموت کرده وبراي ماکه سه روزاست چیزي نخورده ایم، طعام فرستاده است، مي بایدست به آن نه بریم تابراي وي دعایي نکنیم ! همه گفتند : راست گفتي، پس بگوي که چه دعایي کنیم تاشایستگي جبران احسان اورا داشته باشد!؟ گفت : هیچ دعایي بهترازین نخواهدبودتاازخداوند درخواهیم که اورا دین اسلام روزي گرداند .

همه دست به آسمان برداشتندودعاکردند: بارالها ،این همسایهٔ ماراکه براي ماچنین احسان کرده است به شرف اسلام، عزیزگردان !

سوگندبخداوند(ج) که هنوز آنهاازدعافارغ نشده بودندکه حقتعالي دروازهٔ دل مرابکشادودین اسلام رابرایم عطاکرد. کلمه شهادت برزبان راندم ومسلمان شدم .

بزرگمرد ازشنیدن آن ماجراازهوش برفت وچون بحال آمد، خودرا مجدداً درهمانجا درکنارحرم مبارك یافت. چشمان خویش بمالیدوبه سوي کاروانگاه رفت، دیدکه هنوزیارانش نرفته اند.

پس، تواي حاجي !

تواي توانگر!

تواي صاحب نوال !

تواي مردمؤمن وصاحب استطاعت !

بنگرکه پیرمردگبربه برکت یکبارهستگیري ازبینوایاني، به دولت اسلام عیرسدوسعادت جاودان راکمایي کرده ازعقوبت الهي امان مي یابد!

آیاتوهم باري به همسایهٔ گرسنه وبینوایت بذل عنایتي کرده یي، یاخیر؟!

قسمت دوم

تتبع ونگارش : حبیب

ارشادات نبوي درباره عیدین وقرباني

۱۲ - بازي وسرگرمي وغنادرعیدین ؛

بازي مباح ، شوخي بي آلایش وغناي حسنه از جمله شعائري است که خداوند (ج) آنرا در روز عید بخاطر طمانینت روح وتفریح بدني مسلمانان رخصت نموده است.

انس (رض) گفت : وقتیکه پیامبر (ص) به مدینه تشریف بردند ،آنجا مردم دو روزي داشتند که در آن بازي وساعت تیري میکردند، پس گفت پیامبر (ص) :

(قد أبدلکم الله خیراً منها یوم الفطر والاضحي) یقیناً که خداوند (ج) این دو روز را به بهترآن بدل کرد وآن دو روزعید فطرواضحي است.رواه نسایي.(ابدال به معني تبدل جوهروکنه چیزي به چیزي دیگر است، خلاف مفهوم تبدیل که تغییر در ظاهراشیااست.)

وگفت عائیشه (رض): به تحقیق دوحبشي درروز عید نزد رسول الله (ص) بازي میکردند .

پس از بالاي دختر نیالغي که شانه هایش راخم کرده بود ، بسوي آنها نگریستم تاآنکه سیرشدم ومنصرف شدم ونیز عائشه (رض) روایت میکند که پیامبر (ص) فرمود :

(یاابابکران لکل قوم عیداً وان الیوم عیدنا) " رواه البخاري اي ابوبکر یقیناً که هرقومي راعید است؟اینروز عید ماست .

۱۳ - فضیلت اعمال صالح در ده روزذي الحجه ؛

ابن عباس (رض) روایت مي کند که رسول الله (ص) گفت ؛ از ایام عمل صالح نزد خداوند (ج) محبوبترازایام ده گانه ذي الحجه نیست ، گفتند،یا رسول الله (ص) وجهاد در راه خدا (ج) هم به آن نمي رسد ؟ رسول الله (ص) گفت :و نه جهاد در راه خدا ،مگر مردي که بانفس ومالش در راه خداخارج شود وبعدازآن باز نگردد.بروایت ابن عمر (رض) ازرسول الله (ص) :

به تناسب ایام ده گانه ذي الحجه به نزد خداوند (ج) ایام دیگر با عظمت ومحبوب نیست . اعمال صالح درین ایام دهگانه ذي الحجه معادل روزه یك سال وقیام هرشب آن معادل قیام لیلة القدر است.(رواه الترمذي)

۱٤ - استحباب عید مبارکي ؛

جبیرین نفیر میگوید : اصحاب رسول الله (ص) وقتیکه روزعید با همدیگر روبرومي شدند ، بیکدیگر میگفتند: تقبل مناومنك " خداوند (ج) از ما وشما قبول کند.

گفتن تکبیر در ایام عید ؛

بنابرفرموده الهي که (واذکروالله في ایام معدودات) بروایت ابن عمروابن مسعود (رض) صیغه الله اکبر،الله اکبر ، لااله الا لله والله اکبر،الله اکبروالله الحمد درعید فطر ازوقت خروج إلي إبتدا خطبه وبه روایتي ازشب عید بعد از روایت هلال تاخروج به مصلي وخارج شدن امام ودرعید اضحي ازصبح روزعرفه تاعصر ایام تشریق (ایام منی) سنت است .

قرباني اسم حیواني است که ذبح مي شود از شتروگاو وگوسفند وبزدر روزعید قربان به استناد آیهٔ

(فصل لربك و انحر) وقوله تعالي : والبدن جعلنا هالکم من شعائر الله لکم فیها خیر)

قرباني رابراي شما از شعایردین گردانیدیم که در آن خیر نهفته است.

فضیلت قرباني ؛

عایشه (رض) از پیامبر (ص) روایت مي کند ، هیچ عمل بني آدم ازاعمال روزقرباني به نزد خداوند (ج) محبوبتر از اهراق دم (ذبح قرباني) نیست،یقیناً که در روز قیامت شاخها،موها وسم هاي آن بیایند وبه تحقیق که خون قرباني قبل از آنکه بزمین بریزد به مکاني از جانب خدا (ج) بریزد (به سرعت قبول شود) پس شخصاً خود را به آن خوشبو سازید. (روا ٭ ترمذي)

حکم قرباني ؛

درمذاهب احناف قرباني واجب است ودرنزد بعضي قرباني سنت مؤکد است وترك آن باوجود استطاعت گناه است. بعضي علما به استناد این قول رسول الله (ص) (اذا رأیتم هلال ذي الحجه واراداحدکم ان اضحي فلیمسك عن شعره واظفاره) وقتیکه هلال ذي الحجه را دیدند وکسي ازشمااراده کردکه قرباني کند،پس باید اجتناب کند ازگرفتن موي وناخن هایش ،دراین حدیث شریف قول (ارادان اضحي) دلیل برسنت بودن قرباني است نه وجوب آن .

وقت وجوب ،

۱ - نذرکردن قرباني به استناد این قول رسول الله : (من نذران یطیع الله فلیطعه)

۲ ، - بگوید که این براي خداست یااینکه براي قرباني است.

۳ - یا اینکه حیوان به نیت قرباني بخرد (نزدمالك رح)

حکمت قرباني ؛

خداوند (ج) قرباني رابراي احیاي خاطره فداکاري ابراهیم (ع) وایجاد وسعت وفراواني براي مردم درروز عید مقررکرده است.

ادامه دارد

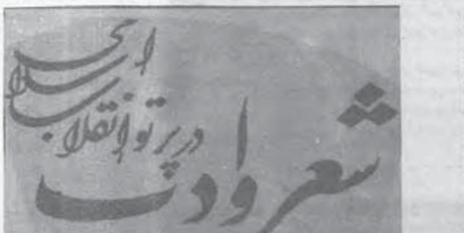

شکمني لاري

ناګار

داحیمي دي که اهرنه دوروښانه دپس منظردي

دجفاداغونه اینبي تنګــرهـــاریخپل ټټــردي

داله «توراغه» خوري شــوي انګازي «دروښانیانــو

کاروان دمه په پړاوکـــري زوزاوچغي دلښکــــردي

پاریدلي ولولي دي له بیرغ سره «حـــداد» څـــي

دګمراه «اکبر» شکست له په تکبیراوپه لـــریادځي

٭٭٭

عکاسي دزماني ده ده خوشال،دنغمرتــرنګ کــي

که زمورمستقبل مسك دي ده ایمل،دتوري شرنګ کي

پرګتي شوي ولي ولي «دریاخان» مخکي روان د ـي

بیا ترلي تــوره چاده دمظلوم ولس پـــه تنګ کي

ټك وهلي زماني ته چاداستوري پــه ګریـــوان دي

چي جلري مرژواندي تني ددي دشت دښـــتان دـــي

٭٭٭

روحاني غــرندي فضاده دجهاد هرخـــواجرګي څي

که فقـــیرده چکرورده‌دي ورسره چي بدرګي څـــي

بس بونظم پکي ښکاري ارادت کـــه عقیـدت دي

لاري څه شکمني ښکاري په ټپوکـــري ورې څـــي

هره ملاشك عالم ، بیاله کچکول جورګري سپروـــي

دوهلي صاحب، ایستلي په انګریزیسي خنجروـــي

٭٭٭

نه زمانه خیالستان کي انعکاس شـــوه‌یادونــو

ګرځري دماضي نقش مي دیلرویه تـــاریخونـــو

دکابل مظلوم ولس دي درنـــدي جګري لــــه لاســه

پوخل بیا پناه اخلــي پـــدي دشتونه واګـــونو

ناګارڅه درکري ولسه خرجمدریــه خپل قلم کـــري

چي بي ستاجرنګه جورګره پري بــه وران هغه ارم کـــري

ای دکامیابي اختره

محمدسالم‌انوري

اي دهوسایي اختره کله به راځي

اي دورور ولي اختره کله به راځي

ویردي لمیدلي ستاذپاره په سرووینو

اي دنیك بختي اختره کله به راځي

دیرونلرانه کرل خپل سرونه ستاراتلوبه یاد

اي دقرباني اختره کله به راځي

یوله بله وژني ورورو لاړه دښمني شوله

اي دآرامي اختره کله به راځي

لاسي خپلوویتوکي نه ویني تسل له چا

اي ددلداري،اختره کله به راځي

غمونه وي غمرپسي هیري موخنداوي دي

اي دشادماني اختره کله به راځي

تیرموتکلیفونه کرل خاندي اوس دښمن پرما

اي دکامیابي،اختره کله به راځي

لوږه تي وي هیره (انوري) له یخه ریږدي پول

اي دآبادي،اختره کله به راځي

ازادنظم

عبدالوکیل

خوشحالي مه راولــــه !!

وخت دخوښیــرنـــه دي

اوس دنکـــریخریه خاي

لاسونه سره پــــه ویتو

بادي مونږنــــه پیژنو

دلته غمونــه دي تــــرل

خوشحالي مه راولــي !!

اوس دي لماتخلي نه شوا!

٭٭٭

خوداسي نه چي مونږاحساس نــــه لرو

یادنوریسپین پـــه قــدرنه پوهیږو

زره کـــي زمونږه ارمانونه شـــته دي

دجانان سري سترګي اوخمارونه شته دي

٭٭٭

مونږدي عزت پیژنو

مونږه دي قـدرکـري

ورځه، ورځه، سرکالي راچي نه شي

په جګي،جګي دازاري کـــرمــه

تاته زه سوال اونتراتـــــي کــــوم

کال ته دخیر، خـــوشحالي راوله !

اختره !

اختره ! مونږته نیکـــمرغي راوله !

لوي اختر

ش - م

لوي اختر دلوي خوبونولوي تحسیل دي

داحکم الحاکمین دامرتجلیل دي

دفرزنددذبحي دغه سترازمون کي

دي ازمون کي خداي(ج) ازمویلي خپل خلیل دي

پلاروزوي دقرباني میدان ته دروسي

جلیل القدرپیغمبردرب جلیل دي

پیداکیږي پناه کیږي نوم بي ورك شي

ژوندي هغه چي دخداي (ج) لارکي قتیل دي

چي په مینه دیوبل له میني څارشي

دالله (ج) دمیني څرمره لوي بدیل دي

نذرانه بي دزره توته کره دخداي لارکي

دریښتیتو، دریښتیني خرب تحلیل دي

لوي اختردابراهیم (ع) دیادوځلي

آبادکري دغه ځلي اسماعیل دي

خفه نه شي اختره

شفیق الله «تنها»

ستاپه راتلوباندي زه یم په خفګان اختره

خفه پدي یم چي دي نه منم احسان اختره

ماوي ته راغلي دزړه سره خوشحالي به راوري

نن خواوریري دغمویه ماباران اختره

اوښکي مي پاکي کره اختره نوروژولي نشم

چي وینمه په کوڅوکي یتیمان اختره

وایم چي زه به خوشحالي بواځي څه کر مه

یتیم ژړیږي مورنه غواړي باباجان اختره

سترګودي څارشم نازولیه اوس به نه راتللي

دي دریه دریه هروطن کي افغانان اختره

هغوځوانانوته به څوك مبارکي ورکوي

چي مسافردي په داګراوریګستان اختره

زه په پردي وطن کي ستاخوشحالي څه کرومه

بواځي ناست یم شفیق «تنها» پریشان اختره

بیدارشه منافقه

طریف نقشبند

بیدارشه منافقه تهمتونه جوړ وه

بي ځایه خوارملت ته زحمتونه جوړ وه

بیدارشه منافقه چالاکي کره تهمت کي

الله دي تاهلاك کري پدي خپل منافقت کي

ظالمه اوس مظلوم ته تکلیفونه جوړ وه

بي ځایه خوارملت ته زحمتونه جوړ وه

بیدارشه منافقه خرڅوه داخپل ایمان

بي شرمه نه شرمیږي په مومن وایي بهتان

پخپل عنادکي مرشي داجنګونه جوړ وه

بي ځایه خوارملت ته زحمتونه جوړ وه

بیدارشه منافقه تجارت کره دنفاق

خاوندي تااخته لري مومن کي دشقاق

مکاره مخ دي توردي نورغمونه جوړ وه

بي ځایه خوارملت ته زحمتونه جوړ وه

بیدارشه منافقه رسوه هدام ضرور

خپل شوم هدف له پاره دي څغله لروبر

نقشبندوایي لاشعروه دارنځونه جوړ وه

بي ځایه خوارملت ته زحمتونه جوړ وه

جورچل

غمګین

که داته وي عقداوحل

له ډیرغم سره جورچل

لابه کري خاوري ایري

کابل یومخ پل په پل

نوم دي تللي سراسر

ټول جهان ته داتل

عام اوخاص دي په تعجب

چي دي ګوري نورغویل

آفرین په دي اسلام

آفرین په دي عمل

له لاس ورنکري فرصت

که دي پیره بریت شي کل

باشي نورخلك قتول

بي مطلب په هرمحل

چي داوخت اودازمان

دي دضرب ضرب المثل

تل به نه وي پایتخت

نه هرخوانه جل اوبل

له ډیرظلم زوورسره

ناخت اوتازقوي مورچل

چي ترڅروي خیال هوس

خوداته اوداکارمل

زه غمګین به کرم خپل خار

چي به کرم پوښي زودل

نیمګړي اختر

قاطن

په کال کي دمسلمانانودوه اخترونه یوبي ګوچني اختراوبل بي لوي اخترچي دقرباني اخترهم ورته وبل کیږي راځي چي ددواړواخترونو دخوشحالي دورځوپه هیله ټول مسلمانان ، غټ او واړه نراوښځي شپي اوورځي شمیري ځکه چي که یوخوا داخترونوبختوري او نیکي ورځي الهي میلمستیا ګڼل کیږي بل خوامسلمانان ددي نیکمرغو ورځودغانځلولپاره تیاري نیسي. دادي نن سبایوځل بیالوي داخترانګازي خپري دي چانوي جامي جوري کري ، چاورته دښه خوراك څیزونه برابرکري اوچاهم دقرباني لپاره رازرازځاروي دحلالولوپه خاطررانیولي دي ترڅو دخوشحالي په جاموکي دغه نیکمرغه ورځي په خوښي سره تیري کري . لوي اخترکه له یو طرفه دالله پاك فرمان ته دحضرت ابراهیم علیه السلام بشپړاطاعت یادتازه کوي ، بل طرف ته دحضرت اسماعیل علیه السلام په پوره متانت ، استقامت ،وحوصله مندي سره اودالله (ج) اوامروته دتسلیمي غاړه ایښودل اودهغه ذات (ج) دبندګي کولو ازمویښ‌ته په پوره اخلاص اوصداقت سره عملي ښه ورکوي چي ټول امت مسلمه ته له پنداوعبرت څخه بل څه نشي کیدلي درس ورکوي چي په دي رښتیني عقیدي اوقرباني سره باطل اوشیطاني جهان لرزوي اوترتي بي، کله چي رښتیني اوصادق بندګان خپل رب ته داطاعت اوتسلیمي سرتیټوي اوخپل رب دامراورضالپاره قرباني ته حاضریږي نودباطلواو شیاطینو په هلوځلوخاوري اوري اوله مایوسي اوناامیدي سره مخ اوراونده کیږي چي دشیاطینوناکامیدوسره جوخت پرمسلمانانو خوښي (داختر) خوشحالي راځي، خوزمونږدمظلوم اومسلمان اولس له ضیره داخترخوشحالي هغه وخت کډه وکړه چي روسانوپه ګران هیواد افغانستان په ۱۳۵۸ ش کال دمرغومي په شپږمه نیټه یرغل وکړ اوافغان مسلمان غیرتي اولس یي دآزادي ترلاسه کولو له ازمیښت سره مخامخ کړ .

شپارس کاله کیږي چي افغانان دکفاروله لاسه داخترونو دخوشحالیوڅخه بي برخي دي، څوك په یووطن څوك په بل وطن، څوك په دښتو، څوك په دروکي ژوندتیروي لاچي دوطن اوداختردخوشالیو څخه محروم دي.

هغه وخت چي په ۱۳۷۱هـ ش کال کي یاخه اورښتیني مجاهدین دافغانستان په زړه (کابل ښار) ورننوتل دتیت وپرك ، کریدلواوغمځپلووطنوالوپه زړونوکي دخوشحالي احساس یوځل بیاراوټوکیده اوداسي ګڼله چي ګرندي دیونیم ملیون شهیدانوویناوادبي شمیره معیوباتواسیلوبیادمسلمانانواوخوریدلو افغانانولپاره دوحدت ، وروروولي اواصلي هدف « اسلامي نظام» رنګ اوځوند سرغات راوړاودهجرت ټولي ستونزي اوکړاونه به هیراودژوند هره ورځ به دسوروښکلاك دماتي په افتخار دکوچني اولوي اختر دورځویه څیریه خوشحالیوکي تیروو .

خوبرافسوس ! چي تاندي شوي هیلي مويه تهیلي دځنرېلول شومجاهدغاولرتیلوادپردیوتوکرانوله لاسه بدلي اودبي پښتراني توټونودګناموښکاروګرځیدواویوځل بیا دستونزو په سمندرکي داسلام دښمنانووب کړو اوزمونږ دژوندخیالولي اوتازولي اخترموټکري پاتي شو.

مونږدقرباني لوي اختردافغانستان مسلمانوخورو وروپرګنوته چي په هرځاي کي وي نیاك اومبارك غواړو. په داسي حال کي چي زمونږدبي وزلوهیوادوالو، یتیمانو، کونډو، یورو. شلو سترګي له اوښکوڅخه وچي نه دي خودځپلو اوښکوپه بدرګه کي ورته ددي نیکمرغه لوي اخترمبارکي وایواودلوي خداي (ج)څخه دشهیدانودسروویئوپه رنګ دبشپړي خوشحالي داخترونودامن اوهیله مندیم اودیتیمانویي وزلانو دنیمګړي اخترتبریکات دشهیدانوپاکوراواحوته وړاندي کوو.

سیاست هاي سازمان ملل درقبال جهان اسلام

عزیزالله «مجدي»

زمن گوییدبنگاه امم را

بیاوردي به دنیا شام غم را

«کویت»راازحریم خود شمردي

به «بوسنیها» فرستادي ستم را

٭٭٭

به «بغداد» ریختندبارانی ازبم

به «کشمیران» دوصدسیلابه غم

ولي این «مجمع» خاموش بنگر

نه شدترسبزه چشمش زشبنم

٭٭٭

اگرصلحي پدیداراست گویید

اگرآزاددیداراست گویید

اگرامنیت آورده کجاهست ؟

اگراوراچوغمخواراست گویید

٭٭٭

به درب آن نهندبایدتقلي

ببندندش زعلیاتابه سفلي

که منشورملل سربسته باشد

همان بهترازین نیرنگ طفلي

مناجات

محمدعارف «رحیمي»

لویه خدایه تل ګویامي په قرقان کري

دخناس له وسوسومي په امان کري

شپه اوورځ مي عبادت دستانصیب کري

له بدانومي جدایه هرزمان کري

ته روان مي کره همیش په حقه لاره

له هرنقص اوضاره مي پاك ایمان کري

دمحشرپه سخته ورځ لویه غفاره

شفاعت مي ته نصیب دآخرزمان کري

نورتویه مي کري قبوله اي رحیمه

هم له اوره ددوزخ مي پټ پنهان کري

اوربل کري په تري کي ظالمانو

هرظالم دژوند باغچه خدایه خزان کري

رحم وکري پرمظلوموافغانانو

رب کریمه ته پوره زمونږآرمان کري

بهارصلح

محمداسمعیل «دژم»

بازآمدبادم فرخنده فصل نوبهار

ازفیوض مقدمش بیني ریاحین بیشمار

صبحدم ازطرف گلشن دم به دم آیدبه گوش

نغمهٔ پرشوربلبل ازفرازشاخسار

ازفیوض مقدم فصل بهارابربهار

تشنه کامان راکنداززحمتش لولونثار

آرزویم درچنین فصل طرب زااین بود

دردیارومملك افغان صلح گردد برقرار

تاکه گرددمحوقتل وغارت وچوروقتال

ازشعاع خرمي روشن شوداین شام تار

شدبهاروفصل رویش اي برادرهمتي

خیزازخواب گران آمدزمان کشت وکار

دربهاران سیرباغ وراغ فرحتزابود

چون «دژم» دارم ازآن میل هواي سبزه زار

رښتیاني بلوسه

محمدآصف «صمیم»

لومي دژوند دفصل بیاګـــــدي

دمرګ قاصدیکي پـــه غلاګیدي

دونمود آه، چي عرش ته بیا وخوت

دغرض اور، پرکوروچـــاګیدي

نه داورنګ، نـــه دیرنګ پرکور

اورمي پرخــــــرنه دبابا ګدي

چي له کلـــوتري څخیدلي ویني

هغه زړه تن هم په غرغاګـــدي

نه مي منله چي ناموس به لـوټي

یارخوبه بلوسه په رښتیا ګـــدي

زمازرګي بي چي له غمه ښین دي

رابوري خـــــاندي به خنداګــدي

زمادمیني ســـــوداګراغي

بیامي دهیلوپه ســــوداګډ ي

دتوږغرنــــــــوواګمن بیا راغي

داخل په ذکراوبه ثناګـــــدي

دځیګروبني مي له سترګوڅاڅي

یارراتـــــــه څیریه تماشاګدي

٭ ٭ ٭

مه راځه اختره !

جلال الدین «کونړي »

مه راځه اختره افغانان په غم لرلي دي

خپلوشهیدانوپسي‌خولوخوړولي دي

ډیرومظلومانوتپ خوړلي له روزګارځني

ډیرتنکي ځوانان ځپلوویښولمبدلي دي

ډیره بي پتي اوبیوزلي ده په هیوادکي تن

ډیرله لوږي تندي نه له خپل کوره وتلي دي

ژوندیي شوپه دشتویه میرودلاچاري سره

څونداوکیف بي نشته بیوزلي ډیرکړولي دي

خدایه ! ته تویه ددي مظلوم ملت قبوله کري

زبنته زیات کړاواوتکلیفونه بي لیدلي دي

بس کره کونړیه نوروغواړه دالله (ج) ځني

زیاته سوکالي ورته، دوي ډیره‌بربریدلي دي

دربخانه شهادت سلی است مستقیم
نابرو دوم کسی با شهیدی بیابر...
شهادت
ارگان مرکزی حزب اسلامی افغانستان
شماره مسلسل (۷۸۸) پنجشنبه (۲۹) ثور ۱۳۷۳ هـ ش

احکام دین خودرابیاموزیم

آداب وضوء

دربخش آداب طهارت، وضوکننده بایدکه این موارد رادرنظرداشته باشد.
۱- ترك سخن به استثناي ادعیه یي که دروقت شستن اعضاء خوانده میشود.
۲- پوشانیدن شرمگاه بعدازانقضاي استنجادربیت الخلاء.
۳- بهنگام قضاي حاجت، به جانب قبله وآفتاب پشت وروي نیاوردن ،برابراست که درخانه باشدیاصحراء.
٤- رویه روي چشمه خورشیدوماه دروقت قضاي حاجت نه نشستن . بهترین طریقه آنست که حین قضاي حاجت روي به جانب شمال وپشت به سمت جنوب باشد.
(استفاده ازمنابع فقهي)

فرمان الهي

وبراي هرامت قرباني مقررنمودیم تایادکنندنام خدارابرذبح جانورانیکه مابراي شان داده ایم، پس معبودشما معبوديگانه است، خاص به اومنقادشویدومژده بده عاجزي کنندگان را.(الحج - ۳٤)

ارشادنبوي

حضرت عایشه رضي الله عنهاروایت مي کندکه پیامبرعلیه السلام فرمود: هیچ عمل بني آدم درروز عیدقربان محبوترازریختاندن خون (قرباني) نزدخداوند(ج) نیست وحیوان قرباني شده درروز قیامت باشاخ ها موي هاوناخن (سم) هاخویش مي آیدوخون قرباني قبل ازاینکه به زمین بریزدبه مقام قبول نزدخداوند مي رسد پس باطیب خاطرقرباني کنید .
(ترمذي وابن ماجه)

دبغلان ولایت دحسن تال پرسیمي باندي دائتلافیونو حمله ناکامه شوه

بغلان : دغوايي ۲۸ نیټه .
دبغلان ولایت حخه په رارسیدلي رپوټ کي ویل شوي چي پرون ائتلافي حراکونو اودغو کمونستواندیوالانو دبغلان دحسن تال پرسیمي باندي تعرضي بریدپیل کړ.
چي دهماهنګي شورا دحراکوتو له سخت مقاومت سره مخ شول.
په خبرکي ویل شوي چي دهماهنګي شورا زوروومجاهدینو دجرخشك اومدرسي سیمهم دائتلافیونو له وجود نه پاکي کړل.ي په خبر زیاتوي چي ددغي تښتي په لرکي چي دحسن تال په سیمه کي وشوه ائتلافي حراکونه دشرمیدلي ماتي اوتیښتي پرسیره خپلي دري پوستي له لاسه ورکړي.
خبرکي دا هم ویل شوي چي په دغوښتورکي دسمن ته دبریات مالي اوحاني تاوان رسیدلي خودمرواوتپیانو دشمیرپه باره کي حه نه دي ویل شوي.

وزارت خارجه ایران ازعملکرد دولت سعودی انتقاد نمود

شهران - ۲۷ ثور .
مقامات جمهوري اسلامي ایران ممانعت عربستان سعودي ازبرگزاري مراسم برائت ازمشرکین درمکه مکرمه راپیمان شکني مقامات سعودي توصیف نموده، آنرامحکوم کرده اند.
به گزارش رادیوي تهران سخنگوي وزارت خارجه ایران بااشاره به توافق عمان که میان وزیران امور خارجه ایران وسعودي در مورد برگزاري مراسم برائت ازمشرکین انجام شده بود ، گفت : نادیده گرفتن این توافق نه تنها نوعي پیمان شکني از جانب مقامات عربستان سعودي تلقي میشود» بلکه منع برائت ازمشرکین آنهم درشرایطي که مسلمانان درهمه نقاط جهان توسط کفارومشرکین تحت ظلم وستم واقع شده اند ، هیچگونه توجیه عبادي سیاسي ندارد. وي افزود اگرمسلمانان جهان درجوار خانه امن الهي اجازه همدردي بامسلمانان بوسنیا ، فلسطین ،لبنان وکشمیر رانداشته باشند ، درکجاباید اعتراض خود را از ظلم وبیعدالتي برمسلمانان مي شود ابراز کنند.
سخنگوي وزارت خارجه ایران ضمن ابراز تاسف عمیق ازاقدام باز دارنده مقامات سعودي، اینگونه برخوردهاراتوعي اشکال تراشي وایجاد محدودیت درآزادي عمل زایران درخانه خدا دانست.

داحمدزیواوسروبي جهادي شوراد تورخم دلاري په پرانیستلو ټینګاروکړ

افغانستان اوپاکستان دوه ورونه ولسونه دي بیا په دي څوارلس کاله کي چي دپاکستان مسلمان ملت اوحکومت دافغانستان د اولس څخه ملاتړ کړي په بشري تاریخ کي بي ساري نښته خو داسلام دښمنان نه غواړي دغه دواړه ولسونه دورونو په شان یو د بل ترڅنګ دوروري ژوند وکړي په تورخم ، بندر کښي چي دافغانانو کوم سپکاوي کیږي موږ ته د زغملونه دي.
دپاکستان دمرکزي حکومت او دصوبه سرحد له مسؤلینو څخه زموږ هیله ده چي په دي باب له سره نظر وکړي اوبري نه پدي چي زموږ دولسونو دښمنان زموږ ترمنځ دنفاق اوبل اوورته لمن ووهي باید پدي پوه شي چي افغانان هره ستونزه زغملاي شي خو سپکاوي او بي عزتي هیڅ کله نه شي منلاي .

په نصرت مینه کي دیوي په زړه پوري تمثیلي پارچي داجراکیدو غونډه جوړه شوه

دغوبي ۲۷ :
پرون شپه په نصرت مینه کي دحزب اسلامي افغانستان دمرکزي دفترپه انګرکي دسپاه نور، امنیت اودحضرت قیس (رض) لیسي داداري په ګډي همکاري یوه درنده غونډه جوړه شوه .
دشهادت خبریال دنصرت میني څخه خبراکوي چي نوموړي غونډه دشپي په ۳۰ : ۹ بجودګاري صاحب نصرت الله «عزیز» لخوا دځومبارکوآیاتونوپه تلاوت پیل شوه ورپسي جګتورن خان محمدخان ارزښتناکه وېناوکړه اوبیا دحضرت قیص دلیسي زده کونکوپه زړه پوري تمثیلي پارچه (نقش کج کلاخان درایتلاف سکتریستي) اجراکړه .
دکج کلاخان دتمثیلي پارچي په پاي کي دغونډي برخوالوته داسلامي امت دستونزواوداسلامي امت پرخلاف داستکباردشوموپلانونو،زوروزیاتي اوتیریومستندفلمونه وښودل شول .
همداراز په دغه فلمونوکي دافغانستان په جهادي لیکوکي دشهادتونوبهیر، په فلسطینیانو،کشمیریانو اودبوسنیاپه مظلوم اومسلمان ملت داستکبارتیري اوجنایتونه نمایش ته وړاندي شول .
خبریال لیکي چي دغونډي امنیت اورهبري په منظمه توګه ورورپریدجنرال سیدحبیب ، ورور امان الله او ورور ژوندي صاحب په غاړه درلوده .

براساس امار سازمان هاي کمك رساني :

شمار کشته شدگان دررونداپه نیم میلیون نفر مي رسد

کیگالي - ۲۸ ثور.
درگیري میان نیروهاي دولتي وشورشیان جبهه میهني رواندا دراطراف پایتخت همچنان ادامه دارد وتلاش هاي سازمان ملل متحد براي برقراري آتش بس دراینکشور باشکست مواجه شده است.
گزارش منابع خبري حاکیست : شوراي امنیت سازمان ملل بااتفاق آراء با اعزام ۵۵۰۰ تن از نیروهاي حافظ صلح جهت جلوگیري ازکشتارمردم رواندا موافقت کرد. شوراي امنیت همچنان خراستار اعزام ۹۹۰ ناظر نظامي وحدود (۵۰۰) سربازبه کیگالي پایتخت رواندا شد. براساس گزارش سازمان هاي کمك رساني تعداد کشته شدگان درگیري هاي اخیر در رواندا به نیم ملیون نفررسید.
خبر دیگري حاکیست : کمیسارباي امورپناهندگان سازمان ملل متحد روز سه شنبه نیروهاي جبهه میهني رواندا رابه ادامه کشتار هاي دسته جمعي وشکنجه غیرنظامیان اینکشورمتهم کرد.
به گزارش خبرگزاري فرانسه یکي ازنمایندگان ملل‌کمساریاي عالي پناهندگان سازمان متحد درمرز رونداوتانزانیا گفت : وي شاهد تیر اندازي نیروهاي جبهه میهني رواندا به سوي پناهندگان بوده است.

دسعودي حکومت دایراني حاجیانو دمرکزي اداري په شاوخواکي دبلواضدپولیس ځاي پرځاي کړي

تهران- دغوبي ۲۷ نیټه :
ایران وایي سعودي عربستان په مکې کي دایراني حاجیانو مرکزي اداري په شااوخواکي ډیرزیات دبلواضدپولیس ځاي پرځاي کړي دي .
دایران خبري آژانس زیاتوي دااقدام په داسي حال کي وشوچي ایراني حاجیان پرسیاسي فعالیتونوباندي دسعودي حکومت دبندیزسره، سره دبوسنیا دمسلمانانوسره دملاترډخرګندولوله پاره غونډه وکړه .
دسعودي ددغه بندیزسره بیاهم دایران مذهبي مشران سیاسي مظاهري تشویقوي اووایي چي دادمسلمانانودیني وظیفه ده

رئیس جمهور پاکستان به سفر یازده روزه اش درکشورهاي خارج آغاز کرد
اسلام آباد - ۲۹ ثور.
سردارفاروق احمد لغاري رئیس جمهور پاکستان امروز پنجشنبه به سفریازده روزه اش به کشورهاي خارج آغازنمود.
قرارگزارش منابع خبري پاکستان : موصوف امروز لاهور را به قصد لندن ترك نموده مدت یکروز درآنجاتوقف خواهد کرد.
آقاي لغاري پس ازسفرش به واشنگتن ونیویارك روانه "پاریس" خواهد شد.
منابع گفته است که وسیم سجاد الي بازگشت وي بحیث قایم مقام وي ایفاي وظیفه خواهد نمود.

دحزب اسلامي ویاند استاد قریب الرحمن سعید دیوي مرکي په ترڅ کي :

اخترپه خاطرموږهم دجنګ اراده اوپلان نه لرو اوپه همدي خاطردهماهنګي عالي شورا پریکړه کړي چي دکابل مظلوموښاریانوته دسهولت اوآسانتیاوپه خاطر چي دائتلافي اداري بي کفایته مسئولینو دخودسري په واسطه په ډیره بدحالي کي شپي اوورځي تیروي خپلوحراکونو ته یي هدایت کړي چي دلوي اختردمبارکووروځوپه خاطردکابل ښارته بټولي تلونکي لاري داخترڅخه دوه ورځي دمخه دهردول ترافیکوپرمخ خلاصي کړي تریه دي اساس ټول تجاران اومرسته کوونکي موسسي کولي شي چي داخترڅخه دوه ورځي دمخه اوداخترپه ورځوکي ارتزاقي اونورضروري مواددکابل ښارته انتقال کړي .
البته په دي هکله موږپه جدي توګه غوښتنه کوو چي هلته باید په هیڅ توګه احتکاراوذخیره کول صورت ونه نیسي اونه باید دغه مواد دشوراي نظار دولګي اودهغي دائتلافي ملګروپه ډیپوګانوکي ذخیره شي .
وروورسعید ددي پوښتني په ځواب کي چي آیامقابل لوري به هم دي خبري ته غاړه کیږدي اوکه نه وویل چي مقابل لوري تل دجنګ لار اختیارکري هغوي که په بوځاي کي دسولي اوامن خبروته غاړه ایږدي په بل ځاي کي بي دجنګ په لوري قدم اخیستي اوجنګ ته یي لاس اچولي. موږتل دسولي هڅتونو ته ښه راغلاست ویلي خودوي دسولي پرهڅتونو باندي وړزي کړي ، دسولي هڅتونه ئي توهین کړي اوتاسوته به معلوم ئچي د علماؤهیئت دحربي پوهنتون له څوکوتروزولاندي ونیول شو اوهمدارازدکابل دشورا دقوماندانانومشرمولوي صاحب صدیق الله هم دشوراي نظاردولګي اودخادیستانودتروریستي حملي لاندي راغي خوهغوي اوس بچ شوي .
استادسعید ددي پوښتني په ځواب کي چي موږته داسي رپوټونه رارسیدلي دي چي دکابل حکومت وایي چي دوي دچاردري ولسوالي دوباره نیولي ده اوهم داسي رپوټ راغلي چي په میدان ښارکي جنګ روان دي په دي هکله تاسي څه وایاست ووېل: اتحاد اوددشوراي نظاروالګي په میدان کي خپل آخري جنګ پیل کړي . که څه هم دحزب اسلامي ځواکونو نه غوښتل چي داتحاد آخري قرارګاه پایغمان باندي خپله حمله ترسره کړي خوداجنګ ئي په داسي حال کي پیل کړي چي دیوي خوادوي په شمال کي ښه پوره مایوسه شوي اوله بلي خواپه کابل کي هم دځنکدن پحال کي دي اودوي اوس دبغلان اودوشي په سیمه کي دبالاحصار، ګوجرانوتپي اودلرخاب له لاسه په ورکولو اوهلته ددوي دملیشي پروګرام ختني کیدلوباندي وبرسخت وارخطا دي اوپه کندزکي هم لکه چي تاسوویل دوي محصوردي اواوس هلته دهماهنګي شورا ځواکونودکندز دښارپه دروازوکي ولاړدي .

حکمتیارباتصامیم ...

ازکابل صورت میگیرد، زمینه دیدارآقاي حکمتیار صدراعظم افغانستان ازپاکستان مهیاشود.
بعدازبیانیه ي صدراعظم پاکستان، معین وزارت خارجه روسیه نیز بیانیه اي ایرادکردواقدام حزب اسلامي رابراي رهایي دواسیر روسي مورد قدرداني قرارداد .
قابل یادآوریست که دواسیرروسي که اولي الکسي ایوانویچ ۳۱ سال داشت و۱۲ سال قبل به اسارت مجاهدین حزب اسلامي خنجان درآمده بود. اسیردومي «یوري سیرویچ سیفو» ۲۵ سال داشت که ٦ سال قبل درخنجان به اسارت مجاهدین حزب قرارگرفته بود.
هردواسیر به دین اسلام مشرف شده وچندین سال مثل سایرمجاهدین درجبهه قوماندان معروف حزب الحاج صوفي پاینده جهادنموده اند .
اسامي اسلامي اسراي مذکوربه ترتیب رحمت الله ومحب الله میباشد. آنها سال گذشته ازرفتن به شوروي اباورزیده بودند، ولي تغییرات موجوداجتماعي درروسیه ازیکطرف وهمچنان به ملاحظات صله رحمي ورعایت علایق خانوادگي وخویشاوندي، افرادمذکوراخیراً حاضرشدندکه به کشورشان بروند .
درختم مراسم ازطرف صدراعظم پاکستان هداياوتحایفي نیز به اسراي روسي اهداشدوقراراست بتاریخ ۲۲ ماه جاري آنهابه روسیه عودت نمایند .

قتل ۱۲ نفرازا

ویعضي حلقه هاي دیگردرمسجدفلك منډوي پشاور اجتماع نموده وباالفاظ تندي تشدد پسندي حکومت رادرمقابل داعیان شریعت محکوم نمودند.
نوازشریف صدراعظم پاکستان این واقعه رایك جنایت آشکارا خوانده وخاطرنشان نموده است که حکومت حزب مردم درپامال نمودن حقوق مردم تااین حدذلیروبي باك مي باشد.
سناتورعبدالرحیم وزوخیل گفته است که این کارازطرف سپاهیاني صورت گرفته که تحت اداره حکومت مرکزي میباشد ودرین قضیه حکومت کاملاً مسئول مي باشد. پیرصابر شاه وزیراعلي اسبق صوبه سرحد شمارکشته شدگان این واقعه را ۲۲ نفروانمودکرده واعلام کرده که حادثه مذکوردلیلي بر روش تشدد پسندي وخودکامگي حزب مردم مي باشد.
طبق یك خبردیگربین سران طرفدار نفاذ شریعت وحکومت اخیراً موافقه بعمل آمده وحکومت وعده داده است که خواستهاي مظاهره چیان را عملي خواهد کرد.

مولوي صدیق الله

دیگري هم سراهم گرفته بودندمگرموفق نشدند.
مولوي صدیق الله دربیان انگیزه هاي این حمله گفت : مسعود به این خاطرکه پلچرخي میدان مصلحین شده بالاي من غضبناك است ، بهمین مناسبت بودجه مرا هم قطع کرده است . چنانچه مسعود درمحفل خصوصي اش گفته است که کارصدیق الله رایکطرفه مي کنم . او علاوه کرد مسعودازماتوقع داشت که علیه حزب اسلامي واردجنگ شویم مگردرجنگ اخیرمابیطرف ماندیم وجانب هیچکس رانگرفتیم .
مولوي صدیق الله به پاسخ این سوال که درزمینه چه اقدامي خواهدکردگفت : من منتظرفیصله شوراي جهادي قوماندانان کابل هستم .

دقرباني اختر

دهغه مقدس ارمان له مزایاوڅخه برخمن شول اونه داخترونوپه خوشحالیوپوهیدل خبري ګریوانونه، لوڅي پښي اوپه زړوکالیوکي به نن سبادهجرت په دیارکي په سوځرونکي لمرکي دقرباني اخترتیروي خودکابل دمشرانو اواندیوالانوکوروني به په عصري بنګلوکي دلوي اخترخوشحالي دښکلواورنګینوجامویه اغوستلوسره تیروي. په هرحال دلوي اختردراتلوپه مناسبت خپل مظلوم اوپه تیره دریاني مسعوددخانګړپرشوموهدفونودترلاسه کولو له امله بي کوره شوي آواره ولس ته دزړه له کومي مبارکي وایواوبوڅلي بیادادي زیري ورکوچي لکه څنګه چي ابراهیم خلیل الله دخداي (ج) په سخت امتحان کي بریالیتوب ترلاسه کړ، موږبه هم ان شاء الله دخپل مقدس ارمان په ترلاسه کولو کي دخپل مقدس مطلوب منزل ته ورسیږو.
وماذالك علي الله بعزیز

الخلیل شهربسته

بر عهده گرفت واعلام داشت این حمله در پاسخ به یورش مسلحانه شب گذشته صهیونست ها به شهر الخلیل ونیز اعلام مخالفت عملي بااجراي توافق نامه غزه - صورت گرفته است. درحمله قبلي صهیونست ها به شهرالخلیل یك فلسطیني شهید و ۱۹ فلسطیني دیگرمجروح شده بودند.

آخرین تقضایاي جاري

درکنفرانس محوروصحبت ها آشتاي دسایسي بود که براساس آن میخواهند زمینه هاي تشکیل حکومت اسلامي راکه آرمان مردم ماومردم مستضعف جهان است به مشکلات وموانع مواجه سازند وزمینه رابراي رویکار شدن عناصر ملحد ودنباله روهمیانمایند.

دشمالي یمن قواوي

عبدالسلام البیض شمال ته خبرداري ورکري دي چي ددوي دمورچلونونیولو کوشش ونکړي، هغه وایي چي دده خلك به تروروستي سلګي پوري وجنګیږي .

تصحیح وپوزش

دشهادت اخبار (۷۸۷) ګڼي په څلوروم مخ کي دننګرهارپه ولایت پوري مربوط ددوخبروتوعنوانونه سهواً یودبل پرځاي اچول شوي هیله ده زموږ سهوه معاف او هرعنوان په خپل ځاي کي ولولي .
وهم چنان درصفحه سوم زیرعنوان ارشاد نبوي درموردعیدین، شماره(۹) سطراول شوامخ به شوائع تصحیح گردد.

اعلان

سلسله کتابهاي "English for Muslims" (انگلیسي براي مسلمانان) ازلیول اول تاششم مطابق به جدید ترین معیارهاي بین المللي زبان آموزي ومبتني بر معلومات وارزشهاي دیني دربازارعرضه گردیده است.
نوشته هاي علمي ، محاوره هاي دلچسپ، تمرینهاي گرامري وانشایي، تقویه ذخیره لغات وترجمه فارسي کلمات مشکل ، ازبهترین خصایص این سلسله اند.
علاقمندان میتوانند کتابهاي اول ودوم راازکتابخانه یونیورستي بك ایجنسي- خیبربازارپشاور بدست آورند.

اخبارکوتاه جهان

رویټریه نقل‌ازمقامات رسمي رژیم الجزایر و آژانس هاي خبري آزاد ودولتي اینکشور گزارش داد : دومحکمه الجزایر در شهرهاي الجزیره واوران (۳۰) مسلمان مبارز رادریك روز (یك شنبه) به اعدام محکوم نمودند.
###
کمبودیا : دغوایي ۲۷ نیټه
دکمبودیا صدراعظم نوروودن رانارید وایي چي دغه حکومت به دسره خمر چریکانو سره دمقابلي له پاره دبوشمیر بهرنیو ملکرتو څخه پوځي مرسته وغواړي ،ده وویل چي ځیني ملکرتو دکمبودیا سره پوځي مرستي ته غاړه ایښي ده .
###
دغوایي ۲۹ نیټه .
داوکراین مقامات وایي چي دوي به دچرنوبل دذروي فابریکي دترلوله پاره آته ملیارده ډالره اولس کاله وخت ته ضرورت ولري.
ددي میاشتي په سرکي چي حکومت ددي کار له پاره څومره پیسي ورکړي وي داوروستي تصمیم دهغه دوه چنده دي امریکائیان غواړي چي دغه فابریکه دي بنده شي
###
به گزارش رویټر رژیم مصراعلام داشته است که ۳٤ حقوقدان زنداني را که باگروه هاي اسلامي ارتباط دارند آزاد میشماید ،وبه تعقیب آنها زندانیان دیگري نیزآزاد خواهندشد.
همچنان دردرگیري میان مبارزین مسلمان ونیروهاي امنیتي مصردر شهر سید ثاي ریاست اسیوط واقع در ۳۵۰ کیلومتري جنوب قاهره یك مبارز مسلمان شهید وچهارنفردیگراسیرشدند.
###
واشنگټن ا دغوبي ۲۷ نیټه .
دهند صدراعظم ناراسیماراو دامریکاپه رسمي سفرکي دامریکاپوابالشي ښارته تللي دي اوغواړي دهند دتري کمیشیکیشن څخه امریکایي تاجران پانګي اچولو ته تشویق کړي.
###
نوي ډیلي ا دغوایي ۲۷ نیټه
دهند په زرهاومسافرین په داسي حال کي دهغه هیواد دلویوښاروتو په هوایي میدانونو کي بندپاته دي چي ددولتي هوایي شرکت الجنیران دلوړومعاشونو له پاره خپل کارونه وروکړي دي
لزترلزه دري زره مسافرین بوازي دهند په محلي هوایي ډګرکي په انتظارناست دي .
###
دغوایي ۲۷ نیټه .
برتانوي لیکوال سلمان رشدي ته داتریش دحکومت له خوادارویایي ادبیاتوجائزه ورکړه شوه دي ته داتریش دکنترولي چارو په وزارت کي اوه لس زره ډالره انعام ورکړشو.
خبرزیاتوي چي دغه لکیوال دمرګ دخطرسره مخامخ دي اوشپه اوورځ دپولیسو په حفاظت کي ژوند تیروي .
###
شیخ عبدالله الاحمر رئیس مجلس نمایندگان یمن روز سه شنبه اعلان کرد نیروهاي طرفدارعلي عبدالله صالح رئیس جمهور یمن باتصرف پایگاه هوایي عتعنك اوضاع نظامي رابه نفع خود تغییردادند.

تازه هاي علم وفن

مشکلات ایجادایستگاه فضایي بین المللي

پروگرام سازمان تحقیقات فضایي امریکا «ناسا» براي ایجاد ایستگاه فضایي بین المللي بامشکلات زیادي روبروشده است.
به گزارش خبرگزاري جمهوري اسلامي ایران ازلندن ویلبرترافتون مدیرایستگاه فضایي سازمان تحقیقات فضایي امریکا بااعلام این خبرگفت : یکي ازمشکلات ناسا این است که چگونه میتوان هنگام نصب ایستگاه فضایي که چهارسال طول خواهدکشیدازخروج آن ازمدارزمین جلوگیري کرد.
وي افزود : براي این کار موتورهاي ایستگاه فضایي آن بایدبطوردایم فعال باشندتاازکشیده شدن آن به سوي قوه جاذبه زمین جلوگیري کنند وبراي انجام این کارموتور هاي الفا به ۳٦ تن مواد سوخت نیاز دارند وناسا هنوزنمي داندکه چگونه این مقدارمواد سوخت رابه فضا ببرد .
این گزارش مي افزاید: یکي ازراههاي ممکن ، استفاده ازسفینه فضایي باري پروگرس روسیه است ،امااین سفینه تنها قادربه حمل نه دهم تن سوخت است .
به قول ویلیام شپارو معاون مدیرپروگرام ایستگاه فضایي الفاممکن است ناسا از روسیه بخواهدکه سفینه باري بزرگتري بسازد ویااز راکت اریان پنج که ساخت فرانسه است براي حمل مواد سوخت مورد نیاز الفا به فضا استفاده کند ویا اینکه سفینه فضایي شاتل را به یك تانکربزرگ حمل مواد سوخت تبدیل کند.
مسئله دیگرایشست که فضا نوردان تاچه مدتي میتوانند براي نصب ایستگاه فضایي درفضا بمانند .
براساس برآوردهاي ناسا براي نصب الفا، فضا نوردان باید ٤۰۰ساعت ازسفینه هاي خود بیرون باشند. درهمین حال کاناداًاعلام کرده است که درنظردارد ازشرکت درپروژه ایجاد ایستگاه فضایي الفا کناره گیري کند .
براساس پروگرام ناسا قراربودکانادا یك بازوي میخانیکي اتوماتیك بزرگ راکه براي نصب وفعال نمودن ایستگاه فضایي ضروري است ، بسازد .
ازسوي دیگربسیاري ازنمایندگان کنگره امریکا نسبت به اجراي پروژه الفا که ظرف هشت سال آینده ۱۷/٤ ملیارد دالرمخارج دربرخواهدداشت ، خوشبین نیستندوازآن نگرانندکه آژانس فضایي اروپا نیز ازین پروژه حمایت نکند.
(بااستفاده ازروزنامه «رسالت»)

بقیه سرمقاله

امیدواریم که مسلمانان جهان درکنگره جهاني حج امسال قضیه افغانستان راکماکان السابق پس ازانسحاب روسهاوانقراض رژیم دست نشانده ماسکو، ازنظرنینداخته وبراي پیروزي کامل جهاد وکوتاهي دست دشمنان مداخله گروسرکوبي دوستان فتنه جو دعانمایندتاباشد حاصل خون شهداوفداکاري هاي پانزده ساله مجاهدین با اقامه حکومت خالص اسلامي درین مرزوبوم به بارنشیند وهمه مسلمانان شاهدحاکمیت دین خدادرکشورهاي شان باشند .

شهادت
بیانگرعقایدوآرمان هاي حزب اسلامي افغانستان
صاحب امتیاز: حزب اسلامي افغانستان
مؤسس : انجنیرحکمتیار
ناشر : ریاست ارشادوفرهنگ
تحت نظرهیئت تحریر
پست بکس : ۱۰۳٦یونیورستي تاون پشاور
آدرس : جلال آباد چکنوري
حساب بانکي:۸۵۲٦٤ دافغانستان‌بانك
تلیفون : ۲۹۲٦